



แผนอัตรากำลัง ๓ ปี

ของ เทศบาลตำบลแม่จัน

อำเภออัมพาง จังหวัดตาก

ประจำปีงบประมาณ พ.ศ. ๒๕๖๗ - ๒๕๖๙

(ฉบับปรับปรุงครั้งที่ ๒)

คำนำ

เทศบาลตำบลแม่จัน ได้มีการจัดทำแผนอัตรากำลัง ๓ ปี ประจำปีงบประมาณ พ.ศ. ๒๕๖๗ – ๒๕๖๙ (ฉบับปรับปรุง ครั้งที่ ๒) เพื่อจัดสรรอัตรากำลังของข้าราชการ พนักงานส่วนท้องถิ่น ข้าราชการครู บุคลากรทางการศึกษา ลูกจ้าง และพนักงานจ้างทุกประเภทให้สอดคล้องกับภารกิจของเทศบาล และให้ภารกิจสำเร็จตามวัตถุประสงค์ โดยมีการกำหนดโครงสร้างการแบ่งงานและระบบงานที่เหมาะสมไม่ซ้ำซ้อน มีการกำหนดตำแหน่ง การจัดอัตรากำลัง โครงสร้างให้เหมาะสมกับอำนาจหน้าที่ของเทศบาล ตามพระราชบัญญัติเทศบาล พ.ศ. ๒๔๙๖ พระราชบัญญัติกำหนดแผนและขั้นตอนการกระจายอำนาจให้แก่องค์กรปกครองส่วนท้องถิ่น พ.ศ. ๒๕๔๒ และกฎหมายอื่นที่เกี่ยวข้อง

ทั้งยังใช้แนวทางในการดำเนินการวางแผนการใช้อัตรากำลัง การพัฒนาบุคลากรของเทศบาลตำบลแม่จันให้เหมาะสมกับภารกิจของเทศบาล

เทศบาลตำบลแม่จัน จึงได้มีการวางแผนอัตรากำลังใช้ประกอบในการจัดสรรงบประมาณและบรรจุ แต่งตั้งพนักงานเทศบาลและพนักงานจ้าง เพื่อให้การบริหารงานบุคคลเป็นไปอย่างมีประสิทธิภาพเกิดประโยชน์ต่อประชาชน เกิดผลสัมฤทธิ์ต่อภารกิจตามอำนาจหน้าที่ มีประสิทธิภาพ มีความคุ้มค่า สามารถลดขั้นตอนการปฏิบัติงาน และสามารถปฏิบัติภารกิจสามารถตอบสนองความต้องการของประชาชนได้เป็นอย่างดี

เทศบาลตำบลแม่จัน

สารบัญ

เรื่อง	หน้า
๑ หลักการและเหตุผล	๑
๒ วัตถุประสงค์	๒
๓ กรอบแนวคิดในการจัดทำแผนอัตรากำลัง ๓ ปี	๓
๔ สภาพปัญหาของพื้นที่และ ความต้องการของประชาชน	๖
๕ ภารกิจ อำนาจหน้าที่ของเทศบาล	๒๒
๖ ภารกิจหลัก และภารกิจรอง ที่เทศบาลจะดำเนินการ	๒๔
๗ สรุปปัญหาและแนวทางในการกำหนดโครงสร้างส่วนราชการและกรอบอัตรากำลัง	๒๕
๘ โครงสร้างการกำหนดส่วนราชการ	๒๗
๙ ภาระค่าใช้จ่ายเกี่ยวกับเงินเดือนและประโยชน์ตอบแทนอื่น	๓๔
๑๐ แผนภูมิโครงสร้างการแบ่งส่วนราชการตามแผนอัตรากำลัง ๓ ปี	๕๔
๑๑ บัญชีแสดงจัดคนลงสู่ตำแหน่งและการกำหนดเลขที่ตำแหน่งในส่วนราชการ	๖๐
๑๒ แนวทางการพัฒนาข้าราชการหรือพนักงานส่วนท้องถิ่น	๗๕
๑๓ ประกาศคุณธรรม จริยธรรมของข้าราชการหรือพนักงานส่วนท้องถิ่น	๗๗

ภาคผนวก

- คำสั่งเทศบาลตำบลแม่จัน ที่ ๑๔๒/๒๕๖๗ เรื่อง เรื่อง แต่งตั้งคณะกรรมการพิจารณาคัดเลือกโดยการประเมินผลการปฏิบัติงานพนักงานจ้างทั่วไปเพื่อปรับเป็นพนักงานจ้างตามภารกิจ (ผู้มีทักษะ)
- รายงานการประชุมคณะกรรมการพิจารณาคัดเลือกโดยการประเมินบุคคลเป็นพนักงานจ้างตามภารกิจ (ผู้มีทักษะ)

๑. หลักการและเหตุผล

ด้วยเทศบาลตำบลแม่จัน อำเภออุ้มผาง จังหวัดตาก ได้จัดทำแผนอัตรากำลัง ๓ ปี ประจำปีงบประมาณ พ.ศ. ๒๕๖๗ - ๒๕๖๙ โดยมีหลักการและเหตุผล ดังนี้

๑.๑ ประกาศคณะกรรมการกลางข้าราชการหรือพนักงานส่วนท้องถิ่น (ก.กลาง) เรื่องมาตรฐานทั่วไปเกี่ยวกับอัตราตำแหน่งและมาตรฐานของตำแหน่งลงวันที่ ๒๒ พฤศจิกายน ๒๕๕๔ และ (ฉบับที่ ๒) พ.ศ. ๒๕๕๘ ลงวันที่ ๔ กันยายน ๒๕๕๘ กำหนดให้คณะกรรมการข้าราชการหรือพนักงานส่วนท้องถิ่น (ก.จังหวัด) พิจารณากำหนด ตำแหน่งข้าราชการหรือพนักงานส่วนท้องถิ่นว่า จะมีตำแหน่งใด ระดับใด อยู่ในส่วนราชการใด จำนวนเท่าใด ให้คำนึงถึงภาระหน้าที่ความรับผิดชอบ ลักษณะงานที่ต้องปฏิบัติ ความยาก ปริมาณและคุณภาพของงาน ตลอดจนทั้งภาระค่าใช้จ่ายด้านบุคคลของเทศบาลตำบลแม่จัน โดยให้เทศบาลตำบลแม่จันจัดทำแผนอัตรากำลังของข้าราชการหรือพนักงานส่วนท้องถิ่นเพื่อใช้ในการกำหนดตำแหน่ง โดยความเห็นชอบของคณะกรรมการข้าราชการหรือพนักงานส่วนท้องถิ่น (ก.จังหวัด) ทั้งนี้ ให้เป็นไปตามหลักเกณฑ์ และวิธีการที่คณะกรรมการกลางข้าราชการหรือพนักงานส่วนท้องถิ่น (ก.กลาง) กำหนด

๑.๒ คณะกรรมการกลางข้าราชการหรือพนักงานส่วนท้องถิ่น (ก.กลาง) ได้มีมติเห็นชอบประกาศการกำหนดตำแหน่งข้าราชการหรือพนักงานส่วนท้องถิ่น โดยกำหนดแนวทางให้เทศบาลตำบลแม่จันจัดทำแผนอัตรากำลังขององค์กรปกครองส่วนท้องถิ่นเพื่อเป็นกรอบ ในการกำหนดตำแหน่งและการใช้ตำแหน่งข้าราชการหรือพนักงานส่วนท้องถิ่น โดยเสนอให้คณะกรรมการข้าราชการหรือพนักงานส่วนท้องถิ่น (ก.จังหวัด) พิจารณาให้ความเห็นชอบ โดยกำหนดให้เทศบาลตำบลแม่จันแต่งตั้งคณะกรรมการจัดทำแผนอัตรากำลัง เพื่อวิเคราะห์อำนาจหน้าที่และภารกิจของเทศบาลตำบลแม่จัน วิเคราะห์ความต้องการกำลังคน วิเคราะห์การวางแผนการใช้กำลังคน จัดทำกรอบอัตรากำลังและกำหนดหลักเกณฑ์และเงื่อนไขในการกำหนด ตำแหน่งข้าราชการหรือพนักงานส่วนท้องถิ่นตามแผนอัตรากำลัง ๓ ปี

๑.๓ คณะกรรมการกลางข้าราชการหรือพนักงานส่วนท้องถิ่น (ก.กลาง) ได้มีมติเห็นชอบประกาศมาตรฐานทั่วไปเกี่ยวกับโครงสร้างส่วนราชการ วิธีการบริหารและการปฏิบัติงานของข้าราชการหรือพนักงานส่วนท้องถิ่น และกิจการอันเกี่ยวกับการบริหารงานบุคคลในองค์กรปกครองส่วนท้องถิ่น และประกาศกำหนดกอง สำนัก หรือส่วนราชการที่เรียกว่าชื่ออย่างอื่นขององค์กรปกครองส่วนท้องถิ่น โดยให้องค์กรปกครองส่วนท้องถิ่นกำหนดโครงสร้างส่วนการแบ่งส่วนราชการ เพื่อรองรับอำนาจหน้าที่ตามที่กำหนดในกฎหมายจัดตั้งองค์กรปกครองส่วนท้องถิ่น กฎหมายว่าด้วยการกำหนดแผนและขั้นตอนการกระจายอำนาจให้แก่องค์กรปกครองส่วนท้องถิ่น และกฎหมายอื่นที่กำหนดอำนาจหน้าที่ให้แก่องค์กรปกครองส่วนท้องถิ่น

๑.๔ จากหลักการและเหตุผลดังกล่าว เทศบาลตำบลแม่จัน จึงได้จัดทำแผนอัตรากำลัง ๓ ปี ประจำปีงบประมาณ พ.ศ. ๒๕๖๗ - ๒๕๖๙ (ฉบับปรับปรุงครั้งที่ ๒) ขึ้น

๒. วัตถุประสงค์

๒.๑ เพื่อให้เทศบาลตำบลแม่จัน มีโครงสร้างการแบ่งส่วนราชการ ภารกิจ อำนาจหน้าที่ และการบริหารงานที่เหมาะสมไม่ซ้ำซ้อน

๒.๒ เพื่อให้เทศบาลตำบลแม่จันมีการกำหนด ประเภทตำแหน่ง สายงาน การจัดอัตรากำลัง โครงสร้างส่วนราชการให้เหมาะสมกับภารกิจอำนาจหน้าที่ของเทศบาลตำบลแม่จัน ตามกฎหมายจัดตั้งองค์กรปกครองส่วนท้องถิ่นแต่ละประเภท และตามพระราชบัญญัติกำหนดแผนและขั้นตอนการกระจายอำนาจให้องค์กรปกครองส่วนท้องถิ่น พ.ศ.๒๕๔๒

๒.๓ เพื่อให้คณะกรรมการข้าราชการหรือพนักงานส่วนท้องถิ่น (ก.จังหวัด) สามารถตรวจสอบการกำหนดตำแหน่งและการใช้ตำแหน่งข้าราชการหรือพนักงานส่วนท้องถิ่น ข้าราชการครู บุคลากรทางการศึกษา ลูกจ้างประจำ และพนักงานจ้าง ว่าถูกต้องเหมาะสมกับภารกิจ อำนาจหน้าที่ ความรับผิดชอบของส่วนราชการนั้นหรือไม่

๒.๔ เพื่อเป็นแนวทางในการดำเนินการวางแผนการพัฒนาบุคลากรของเทศบาลตำบลแม่จัน

๒.๕ เพื่อให้เทศบาลตำบลแม่จันสามารถวางแผนอัตรากำลังในการบรรจุและแต่งตั้ง ข้าราชการหรือพนักงานส่วนท้องถิ่น ข้าราชการครู บุคลากรทางการศึกษา ลูกจ้างประจำ และพนักงานจ้าง เพื่อให้การบริหารงานของเทศบาลตำบลแม่จันเกิดประโยชน์ต่อประชาชน เกิดผลสัมฤทธิ์ต่อภารกิจตามอำนาจหน้าที่ ความรับผิดชอบอย่างมีประสิทธิภาพ มีความคุ้มค่า สามารถลดขั้นตอนการปฏิบัติงาน มีการลดภารกิจและยุบเลิกภารกิจงานหรือหน่วยงานที่ไม่จำเป็น การปฏิบัติภารกิจสามารถให้บริการสาธารณะ แก้ไขปัญหา และตอบสนองความต้องการของประชาชนได้เป็นอย่างดี

๒.๖ เพื่อให้เทศบาลตำบลแม่จันสามารถควบคุมภาระค่าใช้จ่ายด้านการบริหารงานบุคคล ให้เป็นไปตามที่กฎหมายกำหนด

๓. กรอบแนวคิดในการจัดทำแผนอัตรากำลัง ๓ ปี

๓.๑ การวิเคราะห์ภารกิจ อำนาจหน้าที่ ความรับผิดชอบของเทศบาลตำบลแม่จัน ตามกฎหมายจัดตั้งองค์กรปกครองส่วนท้องถิ่นแต่ละประเภทและตามพระราชบัญญัติแผนและขั้นตอนการกระจายอำนาจให้องค์กรปกครองส่วนท้องถิ่น พ.ศ. ๒๕๔๒ ตลอดจนกฎหมายอื่นที่เกี่ยวข้องให้มีความสอดคล้องกับแผนพัฒนาเศรษฐกิจและสังคมแห่งชาติ แผนพัฒนาจังหวัด แผนพัฒนาอำเภอ แผนพัฒนาตำบล นโยบายของรัฐบาล นโยบายผู้บริหาร และสภาพปัญหาในพื้นที่เทศบาลตำบลแม่จัน เพื่อให้การดำเนินการของเทศบาลตำบลแม่จัน บรรลุผลตามพันธกิจที่ตั้งไว้ จึงจำเป็นต้องจัดสรร อัตรากำลัง ตามหน่วยงานต่าง ๆ ให้เหมาะสมกับเป้าหมายการดำเนินการ โดยมุมมองนี้เป็นการพิจารณาว่า ลักษณะงานในปัจจุบันที่ดำเนินการอยู่นั้นครบถ้วนและตรงตามภารกิจ อำนาจหน้าที่ ความรับผิดชอบหรือไม่ อย่างไร หากลักษณะงานทำอยู่ในปัจจุบันไม่ตรงกับภารกิจ อำนาจหน้าที่ ความรับผิดชอบ จึงต้องพิจารณาวางแผนกรอบอัตรากำลังให้ปรับเปลี่ยนไปตามทิศทางในอนาคต รวมถึงหากงานในปัจจุบันบางส่วนไม่ต้องดำเนินการแล้ว อาจทำให้การจัดสรรกำลังคนของบางส่วนราชการเปลี่ยนแปลงไป ทั้งนี้ เพื่อให้เกิดการเตรียมความพร้อมในเรื่องแผนอัตรากำลังคนให้สามารถรองรับสถานการณ์ที่อาจเปลี่ยนแปลงไปในอนาคต

๓.๒ การกำหนดโครงสร้างการแบ่งส่วนราชการภายในและการจัดระบบงาน เพื่อรองรับภารกิจ ตามอำนาจหน้าที่ความรับผิดชอบ ให้สามารถแก้ปัญหาของจังหวัดตาก ได้อย่างมีประสิทธิภาพ

๓.๓ การวิเคราะห์ต้นทุนค่าใช้จ่ายของกำลังคน : Supply pressure เป็นการนำประเด็นค่าใช้จ่ายบุคลากรเข้ามาร่วมในการพิจารณา เพื่อการจัดการทรัพยากรบุคคลที่มีอยู่เป็นไปอย่างมีประสิทธิภาพสูงสุด กำหนดตำแหน่งในสายงานต่าง ๆ จำนวนตำแหน่ง และระดับตำแหน่ง ให้เหมาะสมกับภาระหน้าที่ ความรับผิดชอบ ปริมาณงาน และคุณภาพของงาน รวมทั้งสร้างความก้าวหน้าในสายอาชีพของกลุ่มงานต่าง ๆ โดยให้คำนึงถึง

๓.๓.๑ การจัดระดับชั้นงานที่เหมาะสม ให้พิจารณาถึงต้นทุนต่อการกำหนดระดับชั้นงานในแต่ละประเภท เพื่อให้การกำหนดตำแหน่งและการปรับระดับชั้นงานเป็นไปอย่างประหยัดและมีประสิทธิภาพสูงสุด

๓.๓.๒ การจัดสรรประเภทของบุคลากรส่วนท้องถิ่น (ข้าราชการหรือพนักงานส่วนท้องถิ่น ข้าราชการครู บุคลากรทางการศึกษา ลูกจ้างประจำ และพนักงานจ้าง) โดยหลักการแล้ว การจัดประเภทลักษณะงานผิดจะมีผลกระทบต่อประสิทธิภาพ และต้นทุนในการทำงานขององค์กร ดังนั้น ในการกำหนดอัตรากำลังข้าราชการหรือพนักงานส่วนท้องถิ่นในแต่ละส่วนราชการจะต้องมีการพิจารณาว่า ตำแหน่งที่กำหนดในปัจจุบันมีความเหมาะสมหรือไม่หรือควรเปลี่ยนลักษณะการกำหนดตำแหน่งเพื่อให้การทำงานเป็นไปอย่างมีประสิทธิภาพมากขึ้น โดยภาระค่าใช้จ่ายด้านการบริหารงานบุคคลต้องไม่เกินร้อยละสี่สิบของงบประมาณรายจ่ายตามมาตรา ๓๕ แห่งพระราชบัญญัติระเบียบบริหารงานบุคคลส่วนท้องถิ่น พ.ศ. ๒๕๔๒

๓.๔ การวิเคราะห์กระบวนการและเวลาที่ใช้ในการปฏิบัติงาน เป็นการนำข้อมูลเวลาที่ใช้ในการปฏิบัติงานตามกระบวนการจริง (Work process) ในอดีต เพื่อวิเคราะห์ปริมาณงานต่อบุคคลจริง โดยสมมติฐานที่ว่า งานใดที่ต้องมีกระบวนการและเวลาที่ใช้มากกว่าโดยเปรียบเทียบต้องใช้อัตรากำลังคน มากกว่า อย่างไรก็ดีในภาคราชการส่วนท้องถิ่นนั้นงานบางลักษณะ เช่น งานกำหนดนโยบาย งานมาตรฐาน งานเทคนิคด้านช่าง หรืองานบริการบางประเภทไม่สามารถกำหนดเวลามาตรฐานได้ ดังนั้น การคำนวณเวลา ที่ใช้ในกรณีของภาคราชการส่วนท้องถิ่นนั้นจึงทำได้เพียงเป็นข้อมูลเปรียบเทียบ (Relative

Information) มากกว่าจะเป็นข้อมูลที่ใช้ในการกำหนดจำนวนอัตรากำลังต่อหน่วยงานจริงเหมือนในภาคเอกชน นอกจากนั้นก่อนจะคำนวณเวลาที่ใช้ในการปฏิบัติงานแต่ละส่วนราชการจะต้องพิจารณาปริมาณงาน ลักษณะงาน ที่ปฏิบัติว่ามีความสอดคล้องกับภารกิจของหน่วยงานหรือไม่ เพราะในบางครั้งอาจเป็นไปได้ว่างานที่ปฏิบัติอยู่ในปัจจุบันมีลักษณะเป็นงานโครงการพิเศษ หรืองานของหน่วยงานอื่น ก็มีความจำเป็นต้องมาใช้ประกอบการพิจารณาด้วย

๓.๕ การวิเคราะห์ผลงานที่ผ่านมาเพื่อประกอบการกำหนดกรอบอัตรากำลังเป็นการนำผลลัพธ์ที่พึงประสงค์ของแต่ละส่วนราชการและพันธกิจขององค์กรมายึดโยงกับจำนวนกรอบอัตรากำลังที่ต้องใช้สำหรับการสร้างผลลัพธ์ที่พึงประสงค์ให้ได้ตามเป้าหมาย โดยสมมติฐานที่ว่า หากผลงานที่ผ่านมาเปรียบเทียบกับผลงานในปัจจุบันและในอนาคตมีความแตกต่างกันอย่างมีนัยสำคัญ อาจต้องมีการพิจารณาแนวทางในการกำหนด/แก้ไขอัตรากำลังใหม่ เพื่อให้เกิดการทำงานที่มีประสิทธิภาพและสนับสนุนการทำงานตามภารกิจของส่วนราชการและองค์กรอย่างสูงสุด

๓.๖ การวิเคราะห์ข้อมูลจากความคิดเห็นแบบ ๓๖๐ องศา เป็นการสอบถามความคิดเห็นจากผู้มีส่วนได้ส่วนเสียหรือนำประเด็นต่าง ๆ อย่างเรื่องการบริหารงาน งบประมาณ คน มาพิจารณาอย่างน้อย ใน ๓ ประเด็นดังนี้

๓.๖.๑ เรื่องพื้นที่และการจัดโครงสร้างองค์กร เนื่องจากการจัดโครงสร้างองค์กรและการแบ่งงานในพื้นที่นั้นจะมีผลต่อการกำหนดกรอบอัตรากำลังเป็นอย่างมาก เช่น หากกำหนดโครงสร้างที่มากเกินไปจะทำให้เกิดตำแหน่งงานขึ้นตามมาอีกไม่ว่าจะเป็นงานหัวหน้าฝ่าย งานธุรการ สารบรรณและบริหารทั่วไปในส่วนราชการนั้น ซึ่งอาจมีความจำเป็นต้องทบทวนว่าการกำหนดโครงสร้างในปัจจุบันของแต่ละส่วนราชการนั้นมีความเหมาะสมมากน้อยเพียงใด

๓.๖.๒ เรื่องการเกษียณอายุราชการ เนื่องจากหลายๆ ส่วนราชการในปัจจุบัน มีข้าราชการสูงอายุจำนวนมาก ดังนั้น อาจต้องมีการพิจารณาถึงการเตรียมการเรื่องกรอบอัตรากำลังที่จะรองรับการเกษียณอายุของข้าราชการ ทั้งนี้ ไม่ว่าจะเป็นการถ่ายทอดองค์ความรู้ การปรับตำแหน่งที่เหมาะสม ขึ้นทดแทนตำแหน่งที่จะเกษียณอายุไป เป็นต้น ,

๓.๖.๓ ความคิดเห็นของผู้มีส่วนได้ส่วนเสีย เป็นการสอบถามจากเจ้าหน้าที่ภายในส่วนราชการและผู้ที่มีส่วนเกี่ยวข้องกับส่วนราชการนั้น ๆ ผ่านการส่งแบบสอบถามหรือการสัมภาษณ์ซึ่งมุมมองต่าง ๆ อาจทำให้การกำหนดกรอบอัตรากำลังเป็นไปอย่างมีประสิทธิภาพมากขึ้น

๓.๗ การพิจารณาเปรียบเทียบกับกรอบอัตรากำลังขององค์กรอื่น ๆ กระบวนการนี้เป็น กระบวนการนำข้อมูลของอัตรากำลังในหน่วยงานที่มีลักษณะงานใกล้เคียงกัน เช่น การเปรียบเทียบจำนวน กรอบอัตรากำลังของงานการเจ้าหน้าที่ในเทศบาล ก. และงานการเจ้าหน้าที่ในเทศบาล ข. ซึ่งมีหน้าที่ รับผิดชอบคล้ายกัน โดยสมมติฐานที่ว่าแนวโน้มของการใช้อัตรากำลังของแต่ละองค์กรในลักษณะงานและปริมาณงานแบบเดียวกันน่าจะมีจำนวนและการกำหนดตำแหน่งคล้ายคลึงกันได้

๓.๘ ให้องค์กรปกครองส่วนท้องถิ่นมีแผนการพัฒนาข้าราชการหรือพนักงานส่วนท้องถิ่นทุกคน โดยต้องได้รับการพัฒนาความรู้ความสามารถอย่างน้อยปีละ ๑ ครั้ง

การวิเคราะห์ข้อมูลเพื่อกำหนดกรอบอัตรากำลังไม่มุ่งเน้นในการเพิ่ม เกลี้ย หรือลดจำนวนกรอบอัตรากำลังเป็นสำคัญ แต่มีจุดมุ่งหมายเพื่อให้ส่วนราชการมีแนวทางในการพิจารณากำหนดกรอบอัตรากำลังที่เป็นระบบมากขึ้น นอกจากนั้นยังมีจุดมุ่งเน้นให้ส่วนราชการพิจารณาการกำหนดตำแหน่งที่เหมาะสม (Right Jobs) มากกว่าการเพิ่ม/ลดจำนวนตำแหน่ง ตัวอย่างเช่น การวิเคราะห์ต้นทุนค่าใช้จ่ายแล้วพบว่า การกำหนดกรอบตำแหน่งในประเภททั่วไปอาจมีความเหมาะสมน้อยกว่าการกำหนดตำแหน่งประเภทวิชาการในบางลักษณะงาน ทั้ง ๆ ที่ใช้ต้นทุนไม่แตกต่างกันมาก รวมถึงในการพิจารณาที่

กระบวนการทำงาน ก็พบว่าเป็นลักษณะงานในเชิงการวิเคราะห์ในสายอาชีพมากกว่างานในเชิงปฏิบัติงาน และส่วนราชการอื่นก็กำหนดตำแหน่งในงานลักษณะนี้เป็นตำแหน่งประเภทวิชาการ ถ้าเกิดกรณีเช่นนี้ก็น่าจะมีเหตุผลเพียงพอที่จะกำหนดกรอบอัตรากำลังในลักษณะงานนี้เป็นตำแหน่งประเภทวิชาการ โดยไม่ได้เพิ่มจำนวนตำแหน่งของส่วนราชการเลย โดยสรุปอาจกล่าวได้ว่า กรอบแนวคิดการวิเคราะห์อัตรากำลัง (Effective Man Power Planning Framework) นี้จะเป็นแนวทางให้ส่วนราชการสามารถมีข้อมูลเชิงวิเคราะห์อย่างเพียงพอในการที่จะอธิบายเหตุผลเชิงวิชาการสำหรับการวางแผนกรอบอัตรากำลังที่เหมาะสมตามภารกิจงานของแต่ละส่วนราชการ นอกจากนี้การรวบรวมข้อมูลโดยวิธีการดังกล่าวจะทำให้ส่วนราชการ สามารถนำข้อมูลเหล่านี้ไปใช้ประโยชน์ในเรื่องอื่น ๆ เช่น

- การใช้ข้อมูลที่หลากหลายจะทำให้เกิดการยอมรับได้มากกว่าโดยเปรียบเทียบหากจะต้องมีการเกลี้ยอัตรากำลังระหว่างหน่วยงาน

- การจัดทำกระบวนการจริง (Work process) จะทำให้ได้เวลามาตรฐานที่จะสามารถนำไปใช้วัดประสิทธิภาพในการทำงานของบุคคลได้อย่างถูกต้อง รวมถึงในระยะยาวส่วนราชการสามารถนำผล การจัดทำกระบวนการและเวลามาตรฐานนี้ไปวิเคราะห์เพื่อการปรับปรุงกระบวนการ (Process Re-engineer) อันจะนำไปสู่การใช้อัตรากำลังที่เหมาะสมและมีประสิทธิภาพมากขึ้น

- การเก็บข้อมูลผลงาน จะทำให้สามารถพยากรณ์แนวโน้มของภาระงาน ซึ่งจะเป็นประโยชน์ ในอนาคตต่อส่วนราชการในการเตรียมปรับยุทธศาสตร์ในการทำงาน เพื่อรองรับภารกิจที่จะเพิ่ม/ลดลง

๔. สภาพปัญหาของพื้นที่และความต้องการของประชาชน

เพื่อให้การวางแผนอัตรากำลัง ๓ ปี ของเทศบาลตำบลแม่จันมีความเหมาะสมกับภารกิจของเทศบาล โดยสามารถดำเนินการตามอำนาจหน้าที่ได้อย่างมีประสิทธิภาพ เทศบาลตำบลแม่จันจึงได้วิเคราะห์สภาพปัญหาของพื้นที่และความต้องการของประชาชนในเขตพื้นที่ของเทศบาลตำบลแม่จัน ดังนี้

๑. ด้านโครงสร้างพื้นฐาน

ประวัติความเป็นมา

เทศบาลตำบลแม่จัน เดิมแรกเริ่มมีฐานะเป็นสภาตำบล เรียกว่าสภาตำบลแม่จัน เป็นตำบลหนึ่งในจำนวน ๖ ตำบล ในเขตอำเภออุ้มผาง ต่อมาได้รับการยกฐานะเป็นองค์การบริหารส่วนตำบลแม่จัน เมื่อวันที่ ๑๑ ตุลาคม ๒๕๔๒ และต่อมาได้รับการยกฐานะเป็นเทศบาลตำบลแม่จัน เมื่อวันที่ ๒๘ กุมภาพันธ์ ๒๕๕๑ โดยมีพื้นที่รับผิดชอบ ทั้งหมด จำนวน ๑๒ หมู่บ้านโดยมีราษฎรส่วนใหญ่เป็นชาวไทยภูเขาเผ่ากระเหรี่ยง

ลักษณะภูมิประเทศ

สภาพพื้นที่โดยทั่วไปตำบลแม่จันประกอบด้วยป่าไม้ และเทือกเขาสูงประมาณร้อยละ ๘๐ ของพื้นที่ปกคลุมไปด้วยป่าโปร่ง ป่าดงดิบ แหล่งน้ำสำคัญ ได้แก่ แม่น้ำแม่กลอง , ลำห้วยแม่จัน , ลำห้วยกล้วย และแม่น้ำตกล้อชู ซึ่งมีความสูงจากระดับน้ำทะเลปานกลาง ๗๗๖ เมตร ลักษณะภูมิประเทศของตำบล เหมาะแก่การเกษตรกรรม และการท่องเที่ยวตามธรรมชาติ

ลักษณะภูมิอากาศ

มี ๓ ฤดู คือ ฤดูร้อน ฤดูฝน และฤดูหนาว ซึ่งฤดูร้อน อากาศจะร้อนเพียงระยะเวลาสั้นๆ ในช่วงเดือนมีนาคม - เมษายน ฤดูฝนจะมีฝนตกชุกมากช่วงปลายกลางเดือนพฤษภาคม - ปลายเดือนตุลาคมฤดูหนาวช่วงเดือนพฤศจิกายน - กุมภาพันธ์ของทุกปี

ลักษณะของที่ดิน

ลักษณะดินของตำบลแม่จัน

- กลุ่มดินไร่ ครอบคลุมพื้นที่ประมาณร้อยละ ๑๐ ของพื้นที่ทั้งหมดเป็นพื้นที่ที่มีความลาดชันกระจายอยู่ในพื้นที่ของตำบล
- กลุ่มดินต้น ครอบคลุมพื้นที่ประมาณร้อยละ ๑๕ ของพื้นที่ทั้งหมด ซึ่งกระจายอยู่ในพื้นที่
- กลุ่มดินภูเขา ครอบคลุมพื้นที่ประมาณร้อยละ ๕๐

ลักษณะของแหล่งน้ำ

แม่น้ำแม่กลองต้นน้ำคือขุนห้วยแม่กลองคือ อ.อุ้มผาง ไหลผ่าน - บ้านโฆะทะ - บ้านแม่จันทะลงไปทางตอนใต้ไปยัง จ.กาญจนบุรี มีน้ำไหลตลอดปี ไหลผ่านหุบเขาสูงชันเป็นส่วนใหญ่ ทำให้เกิดพื้นที่เกษตรกรรมน้อย แหล่งน้ำสำคัญได้แก่ แม่น้ำแม่กลอง , ลำห้วยแม่จัน , ลำห้วยกล้วย และน้ำตกล้อชู

ลักษณะของไม้/ป่าไม้

ลักษณะของป่าในเขตตำบลแม่จันส่วนใหญ่เป็นเบญจพรรณ และป่าดงดิบชื้นสภาพป่าสมบูรณ์ มีไม้ที่มีคุณค่าทางเศรษฐกิจหลายชนิด เช่น ประดู่ แดง มะค่าโมง ตะแบก และมักจะมีไม้ไผ่ขึ้นแซมอยู่เป็นไม้พื้นล่าง เช่น ไผ่ไร่ ไผ่ล่อ ไผ่รวก และบางแห่งครอบคลุมไปด้วยป่าไม้เกือบทั้งหมด เป็นแหล่งต้นน้ำลำธารที่สำคัญยิ่ง และที่อยู่อาศัยของสัตว์ป่า

อาณาเขตติดต่อ

เทศบาลตำบลแม่จันตั้งอยู่ทางตะวันตกของอำเภออุ้มผางห่างจากที่ว่าการอำเภออุ้มผาง ระยะทางประมาณ ๔๐ กิโลเมตร โดยใช้เส้นทางหลวงแผ่นดินหมายเลข ๑,๒๘๘ ห่างจากอำเภอแม่สอด ๒๑๐ กิโลเมตร โดยใช้เส้นทางหลวงแผ่นดินหมายเลข ๑,๐๙๐ และห่างจากศาลากลางจังหวัดตาก ๒๙๐ กิโลเมตร โดยเส้นทางหลวงแผ่นดิน หมายเลข ๑๐๕ มีพื้นที่ทั้งหมด ประมาณ ๑,๒๔๐ ตารางกิโลเมตร หรือประมาณ ๗๗๕,๐๐๐ ไร่ โดยมีราษฎรส่วนใหญ่เป็นชาวไทยภูเขา

- ทิศเหนือ ติดต่อกับ ตำบลหนองหลวง
- ทิศใต้ ติดต่อกับ อำเภอสังขละบุรี จังหวัดกาญจนบุรี
- ทิศตะวันออก ติดต่อกับ ตำบลแม่ละมั่ง อำเภออุ้มผาง
- ทิศตะวันตก ติดต่อกับ ประเทศเมียนมาร์

จำนวนประชากร (สัญชาติไทย)

ลำดับ ที่	ชื่อหมู่บ้าน	ชาย (คน)	หญิง (คน)	รวม (คน)	จำนวน ครัวเรือน
๑	หมู่ที่ ๑ บ้านนุเซโปล	๓๙๖	๓๕๑	๗๔๗	๑๙๕
๒	หมู่ที่ ๒ บ้านกล้วย	๑,๙๖๓	๑,๙๓๔	๓,๘๙๗	๑,๐๕๐
๓	หมู่ที่ ๓ บ้านโฆะทะ	๑๖๕	๑๔๖	๓๑๑	๑๐๑
๔	หมู่ที่ ๔ บ้านทิโพจี	๒,๔๐๑	๒,๓๙๗	๔,๗๙๘	๒๓๐
๕	หมู่ที่ ๕ บ้านกุยติะ	๗๗๕	๓๖๖	๑,๑๔๑	๒๔๕
๖	หมู่ที่ ๖ บ้านกุยเลอดอ	๔๕๒	๓๖๐	๘๑๒	๑๗๕
๗	หมู่ที่ ๗ บ้านหม่องก๊วะ	๑,๓๒๑	๑,๑๙๑	๒,๕๑๒	๖๐๐
๘	หมู่ที่ ๘ บ้านแม่จันทะ	๘๗๖	๘๓๙	๑,๗๑๕	๔๕๖
๙	หมู่ที่ ๙ บ้านเป็งเคล็ง	๒,๑๓๐	๒,๐๒๘	๔,๑๕๘	๑,๐๒๐
๑๐	หมู่ที่ ๑๐ บ้านเลดองคุ	๘๔๒	๗๕๑	๑,๕๙๓	๒๑๙
๑๑	หมู่ที่ ๑๑ บ้านที่จือซี	๔๙๕	๔๔๓	๙๓๘	๑๘๓
๑๒	หมู่ที่ ๑๒ บ้านมะโอโคะ	๑๑๘	๑๐๔	๒๒๒	๕๓
รวมทั้งสิ้น		๑๑,๙๕๔	๑๑,๑๗๗	๒๓,๑๓๑	๔,๕๒๗

ระบบบริการพื้นฐาน

การคมนาคมขนส่ง

- ถนนลาดยาง ๑ สาย
- ถนนคอนกรีต ๑๒ สาย
- ถนนลูกรัง ๖ สาย

การไฟฟ้า

- มีการใช้ไฟฟ้าจากการไฟฟ้าส่วนภูมิภาค หมู่ที่ ๑ บ้านนุเซะโป้ หมู่ที่ ๒ บ้านก้อทอ(ยังไม่ครอบคลุมทุกพื้นที่)หมู่ที่ ๒บ้านบ่อแร่-บ้านนุกะโถว หมู่ที่ ๑๒ บ้านมะโอโคะ
- มีหมู่บ้านที่ใช้ไฟฟ้าพลังน้ำมี หมู่ที่ ๙ บ้านเป็งเคล็ง หมู่ที่ ๑๑ บ้านที่จ้อซี
- มีการใช้ไฟฟ้าพลังงานแสงอาทิตย์ (โซลาร์เซลล์) และบ้านคอโซทะ, หมู่ที่ ๓ บ้านโซทะ, หมู่ที่ ๔ บ้านทีโพจ บ้านซอแหมะโกล-บ้านนุโพ, หมู่ที่ ๕ บ้านกุกตะ-บ้านกุกเคลือะ, หมู่ที่ ๖ บ้านกุกเลตอ- บ้านคอกุก, หมู่ที่ ๗ บ้านหม่องกัวะ-บ้านโกบอทะ-บ้านพอกระทะ-บ้านยูไนท์-บ้านมอทะ, หมู่ที่ ๘ บ้านแม่จันทะใหม่-แม่จันทะเก่า-บ้านช่องแปะ-บ้านทีปาเก-บ้านตะละโคลง -บ้านกรูโบ ,หมู่ที่ ๙ บ้านเป็งเคล็ง -บ้านเลตอขอ- บ้านที่ชนะทะ- บ้านเกร็งปะตีคลี, หมู่ที่ ๑๐ บ้านเลตอคุ-บ้านมอตาแล้ว หมู่ที่ ๑๑ บ้านที่จ้อซี

การประปา

- ประปาผิวดิน จำนวน ๑ แห่ง ประปาภูเขา จำนวน ๒๗ แห่ง

โทรศัพท์

- มีคลื่นสัญญาณโทรศัพท์มือถือ หมู่ที่ ๑ บ้านนุเซะโป้ หมู่ที่ ๒ บ้านก้อทอ หมู่ที่ ๒บ้านบ่อแร่-บ้านนุกะโถว

ไปรษณีย์ / การขนส่งวัสดุ ครุภัณฑ์

- ที่ทำการไปรษณีย์ชั่วคราว ๑ แห่ง รถโดยสารประจำทาง ๑ สาย รถขนส่งวัสดุ ครุภัณฑ์ ๓ สาย

๒. ด้านเศรษฐกิจ

การเกษตร

อาชีพที่ทำรายได้หลัก ทำนาปี,ข้าวไร่ ข้าวโพดพริกกระเทียม,ถั่วดิน

การประมง

ตำบลแม่จันไม่มีการทำประมงเนื่องจากพื้นที่ส่วนใหญ่เป็นภูเขา และไม่มีแหล่งสำหรับการ

จับสัตว์น้ำ

การปศุสัตว์

สัตว์เศรษฐกิจ โค, กระบือ, สุกรพื้นเมือง, ไก่พื้นเมือง, และเป็ด

การบริการ

- ไม่มี

การท่องเที่ยว

น้ำตกทีลอซู บึงลาเกโต หมู่บ้านฤๅษีเลตองคุ น้ำตกเลตองคุ และน้ำตกโฆะทะ น้ำตกปีตุโกร ดอยสามหมื่น ซึ่งเหมาะสมแก่การส่งเสริมด้านการท่องเที่ยวเชิงอนุรักษ์ธรรมชาติและมีเขตที่ติดแนวชายแดนยาวที่สุดในอำเภอ บ้านเปิงเคล็ง บ้านบ่อแร่ เหมาะสำหรับการเปิดชายแดนค้าขายกับประเทศเมียนมาร์

อุตสาหกรรม

- ไม่มี

การพาณิชย์/กลุ่มอาชีพ

ประชากรส่วนใหญ่ในเขตตำบลแม่จันประกอบอาชีพเกษตรกรรม ร้อยละ ๘๐ รองลงมาคือ อาชีพรับจ้างร้อยละ ๖ และค้าขายร้อยละ ๘มีกลุ่มอาชีพผลิตภัณ์ผ้าทอพื้นเมือง (ผ้าทอกะเหรี่ยง) ของสมาชิกศูนย์ศิลปาชีพบ้านมะโอโคะ

แรงงาน

- ไม่มี

๓. ด้านสังคม

การศึกษา

ตำบลแม่จัน ประชากรส่วนใหญ่เป็นชาวไทยภูเขาเผ่ากะเหรี่ยง ประชากรวัยสูงอายุ พุดและเขียนภาษาไทยไม่ได้ ไม่รู้หนังสือเกี่ยวกับภาษาไทย แต่ประชากรวัยเด็กและวัยกลางคนได้เรียนหนังสือไทย สามารถพูด อ่าน เขียนภาษาไทยได้ ตำบลแม่จันมีสถานศึกษาต่าง ๆ ดังนี้

- ศูนย์พัฒนาเด็กเล็ก จำนวน ๑๗ แห่ง จำนวนครูข้าราชการ จำนวน ๖ คน
- โรงเรียนสังกัด สพป. จำนวน ๓ แห่ง
 - โรงเรียนบ้านกล้วยทอ
 - โรงเรียนบ้านนุเซโปล
 - โรงเรียนท่านผู้หญิงวิไลอมตยกุล
- โรงเรียนสังกัดตำรวจตระเวนชายแดนบ้านเลตองคุ
- โรงเรียนสังกัดตำรวจตระเวนชายแดนบ้านหม่องก๊วะ
- สังกัดศูนย์การศึกษานอกโรงเรียน (กศน.)

สาธารณสุข

- โรงพยาบาลส่งเสริมสุขภาพตำบลแม่จัน
- โรงพยาบาลส่งเสริมสุขภาพบ้านเปิงเคล็ง
- โรงพยาบาลส่งเสริมสุขภาพบ้านหม่องก๊วะ
- โรงพยาบาลส่งเสริมสุขภาพบ้านนุโ
- สุขศาลาพระราชทานบ้านแม่จันทะ ๖. สุขศาลาบ้านมะโอโคะ,สุขศาลาบ้านคอโซทะ, สุขศาลาบ้านทีจ้อซี, สุขศาลาบ้านทีโพจิ,สุขศาลาบ้านกรูโบ, สุขศาลาบ้านยูไนท์, สุขศาลาบ้านเลตองคุสุขศาลาบ้านโชทะ

อาชญากรรม

- ไม่มี

ยาเสพติด

- ไม่มี

การสังคมสงเคราะห์

- ไม่มี

๔. ด้านการเมือง การบริหาร

เขตการปกครอง

ตำบลแม่จันมีการปกครองแบ่งเป็น ๒ ประเภทคือการปกครองท้องที่ จำนวน ๑๒ หมู่บ้าน และการปกครองท้องถิ่นเทศบาลตำบลแม่จัน มีการแบ่งเป็น ๒ เขต ดังนี้

เขตที่ ๑ ประกอบด้วย

๑. หมู่ที่ ๑ บ้านนุเซโปล
๒. หมู่ที่ ๒ บ้านกล้อทอ
๓. หมู่ที่ ๓ บ้านโฆะทะ
๔. หมู่ที่ ๔ บ้านทิโพจิ
๕. หมู่ที่ ๖ บ้านกุกเลอตอ
๖. หมู่ที่ ๑๑ บ้านที่จ้อซี
๗. หมู่ที่ ๑๒ บ้านมะโอโคะ

เขตที่ ๒ ประกอบด้วย

๘. หมู่ที่ ๕ บ้านกุกต๊ะ
๙. หมู่ที่ ๗ บ้านหม่องก๊วะ
๑๐. หมู่ที่ ๘ บ้านแม่จันทะ
๑๑. หมู่ที่ ๙ บ้านเป็งเคล็ง
๑๒. หมู่ที่ ๑๐ บ้านเลตองคุ

การเลือกตั้ง

เขตที่ ๑ ประกอบด้วย

๑. หมู่ที่ ๑ บ้านนุเซโปล
๒. หมู่ที่ ๒ บ้านกล้อทอ
๓. หมู่ที่ ๓ บ้านโฆะทะ
๔. หมู่ที่ ๔ บ้านทิโพจิ
๕. หมู่ที่ ๖ บ้านกุกเลอตอ
๖. หมู่ที่ ๑๑ บ้านที่จ้อซี
๗. หมู่ที่ ๑๒ บ้านมะโอโคะ

เขตที่ ๒ ประกอบด้วย

๘. หมู่ที่ ๕ บ้านกุกต๊ะ
๙. หมู่ที่ ๗ บ้านหม่องก๊วะ
๑๐. หมู่ที่ ๘ บ้านแม่จันทะ
๑๑. หมู่ที่ ๙ บ้านเป็งเคล็ง
๑๒. หมู่ที่ ๑๐ บ้านเลตองคุ

๕. ด้านทรัพยากรธรรมชาติและสิ่งแวดล้อม

น้ำ

แม่น้ำกลองต้นน้ำคือขุนห้วยแม่กลองคือ อ.อุ้มผาง ไหลผ่าน-บ้านโซทะ-บ้านแม่จันทะลงไปทางตอนใต้ไปยัง จ.กาญจนบุรี มีน้ำไหลตลอดปี ไหลผ่านหุบเขาสูงชันเป็นส่วนใหญ่ ทำให้เกิดพื้นที่เกษตรกรรมน้อย แหล่งน้ำสำคัญ ได้แก่แม่น้ำแม่กลอง , ลำห้วยแม่จัน, ลำห้วยกล้วยหอ

แหล่งน้ำ อุปโภค-บริโภค ในหมู่บ้าน

หมู่ที่	ชื่อหมู่บ้าน	จำนวน	หมู่ที่	ชื่อหมู่บ้าน	จำนวน	หมายเหตุ
๑	นุเซะโป้	๒	๗	บ้านหม่องก๊วะ	๒	
๒	บ้านกล้วยหอ	๒		บ้านโกลบทะ	๒	
	บ้านบ่อแร่	๑		บ้านพอกระทะ	๒	
	บ้านนุกะโลวา	๑		บ้านยูไนท์	๕	
	บ้านคอโซทะ	๕	๘	บ้านแม่จันทะใหม่	๕	
๓	บ้านโซทะ	๕		บ้านแม่จันทะเก่า	๕	
๔	บ้านทิโพจี	๕		บ้านช่องแป๊ะ	๕	
	บ้านนุโพ	๕		บ้านทิปาเก	๕	
	บ้านซอแหมะโกล,	๕		บ้านตะละโค้ง	๕	
๕	บ้านกุกะตี	๕	บ้านกรูโบ,	๕		
	บ้านกุกะลือ	๕	๙	เกร็งปะตีคลี่	๕	
๖	บ้านเคาะดุกู	๕		เป็งเคล็ง	๒	
		บ้านกุกะเลตอ	๕	๑๐	มอดาริว	๕
๑๑	บ้านจอซี	๕	เลตองคุ		๕	
๑๒	บ้านมะโอโคะ	๕				

ลำห้วยที่มีสภาพใช้งานได้ในฤดูแล้ง ๕๗ แห่ง ที่มีสภาพใช้งานได้ในฤดูแล้ง ๕๐ แห่ง กล้วยหอมีหนอง ๓ แห่ง ลำห้วยกล้วยหอเกิดจากน้ำซับไหลผ่านบ้านกล้วยหอ-นุเซะโป้-น้ำตกที่ลือซุ ลำห้วยแม่จันเกิดจากน้ำซับไหลผ่านบ้านมะโอโคะ-คอโซทะ-จอซี-นุโพ-กุกะเลตอ-เคาะดุกู-บ้านกุกะตี-กุกะลือ-บ้านแม่จันทะ

ป่าไม้

ลักษณะของป่าในเขตตำบลแม่จันส่วนใหญ่เป็นเบญจพรรณ และป่าดงดิบชื้น สภาพป่าสมบูรณ์ มีไม้ที่มีคุณค่าทางเศรษฐกิจหลายชนิด เช่น ประดู่ แดง มะค่าโมง ตะแบก และมักจะมีไม้ไผ่ขึ้นแซมอยู่เป็นไม้พื้นล่าง เช่น ไผ่ไร่ ไผ่ล่อ ไผ่รวก และบางแห่งครอบคลุมไปด้วยป่าไผ่เกือบทั้งหมด เป็นแหล่งต้นน้ำลำธารที่สำคัญยิ่งและที่อยู่อาศัยของสัตว์ป่าป่าสงวนชื่อ-ป่าแม่กลอง อุ้มผาง, เขตรักษาพันธุ์สัตว์ป่าอุ้มผาง, เขตรักษาพันธุ์สัตว์ป่าทุ่งใหญ่นเรศวรฝั่งตะวันออก

ภูเขา

สภาพพื้นที่โดยทั่วไปตำบลแม่จันประกอบด้วยป่าไม้ และเทือกเขาสูงประมาณร้อยละ ๘๐ ของพื้นที่ปกคลุมไปด้วยป่าโปร่ง ป่าดงดิบ แหล่งน้ำสำคัญ ได้แก่ แม่น้ำแม่กลอง , ลำห้วยแม่จัน, ลำห้วยกล้วยหอ และมีน้ำตกที่ลือซุ ซึ่งมีความสูงจากระดับน้ำทะเลปานกลาง ๗๗๖ เมตร ลักษณะภูมิประเทศของตำบล เหมาะแก่การเกษตรกรรม และการท่องเที่ยวตามธรรมชาติ

ลักษณะดินของตำบลแม่จัน - กลุ่มดินไร่ ครอบคลุมพื้นที่ประมาณร้อยละ ๑๐ ของพื้นที่ทั้งหมดเป็นพื้นที่ที่มีความลาดชันกระจายอยู่ในพื้นที่ของตำบล กลุ่มดินตื้น ครอบคลุมพื้นที่ประมาณร้อยละ ๑๕ ของพื้นที่ทั้งหมด ซึ่งกระจายอยู่ในพื้นที่- กลุ่มดินภูเขา ครอบคลุมพื้นที่ประมาณร้อยละ ๕๐

คุณภาพของทรัพยากรธรรมชาติ * ดีมาก

๖. ด้านการสาธารณสุข

การสาธารณสุขในเขตเทศบาลตำบลแม่จัน

๑. โรงพยาบาลส่งเสริมสุขภาพตำบลแม่จัน
๒. โรงพยาบาลส่งเสริมสุขภาพตำบลบ้านเปิงเคิ่ง
๓. โรงพยาบาลส่งเสริมสุขภาพตำบลบ้านหม่องก๊วะ
๔. โรงพยาบาลส่งเสริมสุขภาพตำบลบ้านนุโพ
๕. สุขศาลาพระราชทานบ้านแม่จันทะ
๖. สุขศาลาบ้านมะโอโคะ , สุขศาลาบ้านคอโซทะ , สุขศาลาบ้านที่จอซี , สุขศาลาบ้านทีโพจี , สุขศาลาบ้านกรูโบ , สุขศาลาบ้านยูไนท์ , สุขศาลาบ้านโจะทะ , สุขศาลาบ้านเลตองคุ

๗. ด้านการศึกษา ศาสนา และวัฒนธรรม

ตำบลแม่จัน ประชากรส่วนใหญ่เป็นชาวไทยภูเขาเผ่ากะเหรี่ยง ประชากรวัยผู้สูงอายุ พุดและเขียนภาษาไทยไม่ได้ ไม่รู้หนังสือเกี่ยวกับภาษาไทย แต่ประชากรวัยเด็กและวัยกลางคนได้เรียนหนังสือไทยสามารถพูด อ่าน เขียนภาษาไทยได้

การศึกษาในเขตเทศบาลตำบลแม่จัน

- ศูนย์พัฒนาเด็กเล็ก จำนวน ๑๗ แห่ง ครู คศ.๓ จำนวน ๑ คน ครู คศ.๒ จำนวน ๑ คน ครู คศ.๑ จำนวน ๔ คนจำนวนนักเรียน ๕๔๖ คน
- โรงเรียนสังกัด สพฐ. จำนวน ๓ แห่ง
 - โรงเรียนบ้านกล้อทอ
 - โรงเรียนบ้านนุเซะโปลี่
 - โรงเรียนท่านผู้หญิงวิไลอมตยกุล
- โรงเรียนสังกัดตำรวจตระเวนชายแดนบ้านหม่องก๊วะ
- โรงเรียนสังกัดตำรวจตระเวนชายแดนบ้านแม่จันทะ
- โรงเรียนศูนย์การศึกษานอกโรงเรียน (กศน.) จำนวน ๑๒ แห่ง

ศาสนา ประเพณี วัฒนธรรม

การนับถือศาสนา

- | | | |
|-------------------|----|------|
| - วัด / สำนักสงฆ์ | ๑๒ | แห่ง |
| - โบสถ์ | ๑๔ | แห่ง |
| - ศาลเจ้า | ๑ | แห่ง |

ประเพณีและงานประจำปี

- ประเพณีผูกข้อมือเรียกขวัญลาคุ (บายศรีสู่ขวัญ)
- ประเพณีอ้อป้อซอโคะ (กินข้าวใหม่)
- ประเพณีสงกรานต์

- ประเพณีลอยกระทง
- ประเพณีไหว้เจดีย์ทราย
- ประเพณีผูกควาย

ภูมิปัญญาท้องถิ่น

- การทอผ้ากระเหรียง
- การจักสาน

๘. ด้านการเกษตร

บ้านกล้วยหอมที่ ๒

รอบบ้านปลูกไม้ผลเช่น มะม่วง มะขาม พื้นที่เกษตรกรรมปลูกข้าวไร่หมุนเวียน และมีบางส่วนทำนา การปลูกข้าวเพื่อการบริโภค มีการปลูกพริก ถั่วลิสง และข้าวโพดไว้จำหน่ายมีการเลี้ยงสัตว์เช่นเป็ด ไก่ หมู วัว ควาย เพื่อบริโภค และจำหน่าย

หย่อมบ้านนุกะโถวา, ๒. หย่อมบ่อแร่, ๓. หย่อมบ้านคอโซทะ

พื้นที่เกษตรกรรม มีทั้งการทำนาข้าว ทำไร่ข้าวโพด ไร่หมุนเวียนปลูกพริก พัก แตง และผักต่าง ๆ ในไร่หมุนเวียน ปลูกไม้ผล เช่น ขนุน มะม่วง ส้มโอ ส้ม มะพร้าว ในที่ข้างบ้าน การเลี้ยงสัตว์ เช่น หมู วัว ควาย และไก่ ลักษณะการใช้ประโยชน์จากทรัพยากรป่าไม้ ไม้ไผ่ ใช้ในการสร้างบ้านเรือนและงานจักสาน นอนไม้ใช้บริโภค ใบตองก้อ และหญ้าคาใช้มุงหลังคา ไม้จริงใช้ทำฟืน ทำบ้านเรือน เช่น เสาบ้าน และโครงสร้างสิ่งปลูกสร้างต่าง ๆ มีพื้นที่ใช้ประโยชน์ชุมชนประมาณ ๓,๕๓๕ ไร่ (หย่อมบ้านคอโซทะ)

บ้านนุเซะโป๊ หมู่ที่ ๑

รอบบ้านปลูกไม้ผลเช่น มะม่วง มะขาม พื้นที่เกษตรกรรมปลูกข้าวไร่หมุนเวียน และมีบางส่วนทำนา การปลูกข้าวเพื่อการบริโภค มีการปลูกพริก ถั่วลิสง และข้าวโพดไว้จำหน่ายมีการเลี้ยงสัตว์เช่นเป็ด ไก่ หมู วัว ควาย เพื่อบริโภค และจำหน่าย มีพื้นที่ใช้ประโยชน์ชุมชนประมาณ ๑๘,๗๐๒ ไร่

บ้านโฆะทะ หมู่ที่ ๓

ปลูกข้าวไร่ (ไร่หมุนเวียน) มีลำห้วยกล้วยหอมไหลผ่าน ปลูกไม้ผลบริเวณรอบบ้าน เช่น มะม่วง มะขาม และสับปะรดพื้นที่เกษตรกรรม ไร่ข้าวหมุนเวียนและทำนาไว้เพื่อบริโภค มีการปลูกพริก และข้าวโพดเพื่อจำหน่ายมีการเลี้ยงสัตว์ เช่น เป็ด ไก่ หมู วัว และควายเพื่อบริโภค แลจำหน่ายมีพื้นที่ใช้ประโยชน์ชุมชนประมาณ ๔,๘๔๕ ไร่

บ้านทิโพจี หมู่ที่ ๔

พื้นที่เกษตรกรรม ปลูกข้าวไร่แบบหมุนเวียน และบางส่วนทำนา ส่วนใหญ่มีรายจากการปลูกพริก ปลูกข้าวโพดและถั่วลิสง มีการเลี้ยงสัตว์เช่น เป็ด ไก่ หมู วัว และควาย เพื่อบริโภค และขาย มีพื้นที่ใช้ประโยชน์ชุมชนประมาณ ๑๒,๘๓๓ ไร่

หย่อมบ้านนุโพ หมู่ที่ ๔

บริเวณรอบบ้านปลูกผลไม้ไว้เพื่อบริโภค เช่น มะม่วง หนาก กล้วย และมะขาม เป็นต้น พื้นที่เกษตรกรรม มีการทำไร่ข้าวหมุนเวียนและทำนา เพื่อบริโภค ปลูกพริกและถั่วลิสงไว้จำหน่ายมีการเลี้ยงสัตว์ เช่น หมู เป็ด ไก่ วัว และควาย เพื่อบริโภค และจำหน่าย มีพื้นที่ใช้ประโยชน์ชุมชนประมาณ ๒๕,๑๖๔ ไร่

บ้านกยด๊ะ หมู่ที่ ๕

ส่วนพื้นที่เกษตรกรรมสำรวจแล้วจำนวน ๕๖ แปลง เป็นข้าวไร่ ๒๐ แปลง พริก ๗ แปลง ข้าวโพด ๗ แปลง ที่นา ๖ แปลง ไร่หมุนเวียน (ไร่ร้าง) ๑๖ แปลง พื้นที่ใช้ประโยชน์ชุมชน รวมป่าหมู่บ้านประมาณ ๗,๔๗๘ ไร่ สภาพพื้นที่โดยรอบส่วนใหญ่เป็นป่าเบญจพรรณและป่าดิบแล้ง ตามหุบเขาที่ยังคงอุดมสมบูรณ์ พื้นที่รอบ ๆ ยังมีสัตว์ป่าอาศัยอยู่หลายชนิด เช่น เก้ง กวาง อีเห็น ชะมด กระรอก นกชนิดต่าง ๆ และปลาในห้วยแม่จัน แต่ปัจจุบันเริ่มลดน้อยลง

หย่อมบ้านกยเคลือะหมู่ที่ ๕

เกษตรกรรมมีทั้งการทำนาข้าวและทำไร่หมุนเวียน ปลูกพริก พัก แต่ง ในไร่ข้าวหมุนเวียน ปลูกหมากไว้กิน เลี้ยงปลาในบ่อเป็นบางบ้าน ปลูกไม้ผล เช่น ขนุน มะม่วง มะกรูด ปลูกผักสวนครัว และเลี้ยงสัตว์ เช่น วัว ควาย หมู และไก่ พื้นที่อื่น ๆ เช่น ป่าชุมชน ชาวบ้านมีการอนุรักษ์แหล่งต้นน้ำของหมู่บ้าน โดยห้ามไม่ให้เข้าไปทำไร่แหล่งต้นน้ำมีความสำคัญกับหมู่บ้าน เพราะบ้านกยเคลือะมีปัญหาเรื่องน้ำไม่ค่อยพอในการทำนา พื้นที่ใช้ประโยชน์ชุมชนรวมป่าอนุรักษ์แหล่งต้นน้ำประมาณ ๖,๙๔๗ ไร่

บ้านกยเลอตอ หมู่ที่ ๖

พื้นที่เกษตรกรรม ทำนา ทำข้าวไร่ โดยปลูกพริก แต่งและผักอื่น ๆ ผสมกันในไร่ข้าว ปัจจุบันถนนและทางเข้าออกหมู่บ้านสะดวกสบาย จึงมีการปลูกข้าวโพดกันเพิ่มมากขึ้น นอกจากนี้ยังมีการเลี้ยงสัตว์ เช่น วัว ควาย เป็ด ไก่ หมู ไข่บริเวณ และมีการเลี้ยงแพะมากขึ้น ชุมชนมีการกำหนดพื้นที่อนุรักษ์หรือป่าหมู่บ้านทางทิศตะวันออกของหมู่บ้าน และได้กำหนดกติกาการใช้ประโยชน์ทั่วไป เช่น การนำไม้มาซ่อมแซมบ้าน สร้างบ้าน เกือบของป่า สมุนไพร แต่กติกานี้ยังไม่ชัดเจน พื้นที่ใช้ประโยชน์ชุมชนรวมป่าหมู่บ้านประมาณ ๔,๕๓๗ ไร่

บ้านหม่องก๊วะ หมู่ที่ ๗

พื้นที่เกษตรกรรมมีการทำไร่หมุนเวียนและทำนา ปลูกพริก ปลูกงา ปลูกแต่ง พัก ภายนำไร่หมุนเวียนผสมกับข้าวไร่ ทำสวนหมาก และไม้ผลไว้กิน ปลูกผักสวนครัว ในอดีตชาวบ้านเคยปลูกกระวาน มะอึ (เร่ว) ขายต่อมาเจ้าหน้าที่อนุรักษ์ห้ามเพราะผิดกฎหมาย การจัดการพื้นที่อื่น ๆ มีการอนุรักษ์ต้นน้ำของหมู่บ้านไว้ โดยห้ามไปทำไร่บริเวณต้นน้ำอย่างเด็ดขาด และห้ามกลางป่าแก่ พื้นที่ใช้ประโยชน์ชุมชนบ้านหม่องก๊วะรวมบ้านมอทะและบ้านโกบอทะ ประมาณ ๒๗,๔๗๓ ไร่

หย่อมบ้านโกบอทะหมู่ที่ ๗

พื้นที่เกษตรกรรมมีการทำไร่ ข้าวหมุนเวียน และการทำนา ปลูกพริกในไร่ข้าว ในหมู่บ้านนั้นมีการปลูกไม้ผล เช่น มะพร้าว หมาก มะกรูด มะนาว ทุเรียนพื้นเมือง ในอดีตชาวบ้านมีรายได้จากการปลูกมะอึ (เร่ว) และกระวาน แต่ปัจจุบันเจ้าหน้าที่อนุรักษ์ไม่อนุญาตให้ทำ เนื่องจากเข้าไปปลูกในป่าดิบของพื้นที่อนุรักษ์ ภายในชุมชนยังคงมีสภาพป่าดงดิบอยู่ตามภูเขาในเขตของหมู่บ้านเป็นต้นน้ำสายสำคัญของห้วยหม่องก๊วะ ภายในหมู่บ้านมีตาน้ำอยู่จุดหนึ่งมีน้ำสะอาดและมีน้ำจากขุนห้วยที่ขอแมคี่ ชาวบ้านแกวอทะช่วยกันดูแลเป็นอย่างดี พื้นที่ใช้ประโยชน์ชุมชนบ้านโกบอทะรวมบ้านมอทะและบ้านหม่องก๊วะประมาณ ๒๗,๔๗๓ ไร่

หย่อมบ้านพอกะทะหมู่ที่ ๗

พื้นที่เกษตรกรรม มีการทำนา ปลูกข้าวไร่ ปลูกพริกในไร่ข้าว ในหมู่บ้านมีการปลูกหมาก ปลูกมะพร้าว ปลูกผักสวนครัว และเลี้ยงหมูเป็ดไก่ วัว ควาย ชุมชน มีการดูแลรักษาป่า โดยเฉพาะบริเวณป่าต้นน้ำและใช้ประโยชน์จากป่าที่ดูแล เช่น เก็บเห็ด หาพื้น

หม่อมบ้านมอทะหมูที่ ๗

ส่วนพื้นที่เกษตรกรรม ทำข้าวไร่หมุนเวียน ทำนา ปลูกพริกในไร่ข้าว ตามบ้านจะปลูกไม้ผล เช่น มะม่วง ขนุน มะนาว มะกรูด หนาก ผักสวนครัว ฯลฯ และเลี้ยงสัตว์ไว้บริโภค พื้นที่บริเวณรอบหมู่บ้านเป็นป่าดิบแล้ง และป่าเบญจพรรณ ซึ่งเป็นทั้งแหล่งอาหารสมุนไพร ที่ชุมชนได้ใช้ประโยชน์ ส่วนบริเวณป่าต้นน้ำชุมชนจะช่วยกันอนุรักษ์ด้วยการดูแลป้องกันไฟป่า โดยมีคณะกรรมการดูแลไฟป่าประจำหมู่บ้านเป็นผู้รับผิดชอบ พื้นที่ใช้ประโยชน์ชุมชนบ้านมอทะรวมบ้านแกวอทะและบ้านหม่องก๊วะประมาณ ๒๗,๔๗๓ ไร่

บ้านที่จ่อซีหมูที่ ๑๑

ในหมู่บ้านมีการทำนาและปลูกข้าวไร่แบบหมุนเวียน รวมทั้งปลูกพืชผักเพื่อบริโภคในครัวเรือน โดยปลูกผักหรือไม้ผลบริเวณริมขอบนาหรือไร่ และโดยรอบหมู่บ้าน ได้แก่ มะม่วง มะพร้าว (ผลิตน้ำมันมะพร้าว) หนาก ส่วนผักได้แก่ พัก บวบ แตง ตะไคร้ ขมิ้น สำหรับพืชเพื่อจำหน่ายได้แก่ พริก และถั่วลิสง งา (ผลิตน้ำมันงา) มีการเลี้ยงสัตว์ เช่น เป็ด ไก่ หมู และวัว ควาย ช้าง เพื่อการบริโภคและขายปัจจุบันมีการปลูกพืชสมุนไพรเพื่อนำมาสกัดเป็นน้ำมันสมุนไพร เช่น น้ำมันขมิ้น น้ำมันตะไคร้หอม น้ำมันไพล น้ำมันกระเพลา ฯลฯ ขายส่งเป็นอาชีพเสริมกับชุมชน มีพื้นที่ใช้ประโยชน์ชุมชนรวมป่าชุมชนอนุรักษ์ประมาณ ๑๑,๙๒๓ ไร่

ยุทธศาสตร์ของเทศบาลตำบลแม่จัน

๑ วิสัยทัศน์

“เส้นทางสัญจรสะดวก ดำเนินชีวิตตามปรัชญาเศรษฐกิจพอเพียง รักษาทรัพยากรธรรมชาติ สืบสานวัฒนธรรมชุมชนเข้มแข็ง ตำบลน่าอยู่”

๒ ยุทธศาสตร์

๑. พัฒนาโครงสร้างพื้นฐานแหล่งน้ำให้เพียงพอ
๒. ส่งเสริมคุณภาพชีวิต
๓. ส่งเสริมเศรษฐกิจแบบพอเพียง สนับสนุนอนุรักษ์ศิลปวัฒนธรรม ประเพณี
๔. พัฒนาจัดระเบียบชุมชนสร้างความสุขในชุมชน
๕. ส่งเสริมการท่องเที่ยวเชิงอนุรักษ์ บริหารจัดการขยะทรัพยากรธรรมชาติและสิ่งแวดล้อมอย่างยั่งยืน
๖. ส่งเสริมการบริหารท้องถิ่นตามหลักการบริหารกิจการบ้านเมืองที่ดี

๓ เป้าประสงค์

๑. ความพร้อมของโครงสร้างพื้นฐานเตรียมแหล่งน้ำให้เพียงพอ
๒. ส่งเสริมสนับสนุนการจัดการศึกษาสงเคราะห์ผู้พิการ ผู้สูงอายุผู้ด้อยโอกาสสถานที่ออกกำลังกาย
๓. การป้องกันโรคคน และสัตว์เลี้ยง การป้องกันยาเสพติด
๔. ส่งเสริมเศรษฐกิจแบบพอเพียง สนับสนุนการเกษตรปรัชญาเศรษฐกิจพอเพียงอนุรักษ์ศิลปวัฒนธรรมประเพณี
๕. พัฒนาจัดระเบียบชุมชน ความสุขในชุมชน
๖. ส่งเสริมการท่องเที่ยวเชิงอนุรักษ์ บริหารจัดการขยะทรัพยากรธรรมชาติและสิ่งแวดล้อมอย่างยั่งยืน
๗. พัฒนาองค์กร ส่งเสริมประชาชนให้มีส่วนร่วมในการพัฒนาชุมชน

๔ ตัวชี้วัด

๑. จำนวนระยะทางถนน คสล./ถนนดิน
๒. จำนวนสะพาน/ท่อลอดเหลี่ยม/รางระบายน้ำ
๓. จำนวนไฟฟ้าสาธารณะ
๔. จำนวนโครงการปรับปรุงต้นน้ำ/ท่อ/ขยายเขตท่อประปา
๕. จำนวนโครงการก่อสร้าง/พัฒนาแหล่งน้ำผิวดิน/น้ำซับ
๖. คุณภาพการศึกษา ความพึงพอใจผู้พิการ ผู้สูงอายุผู้ด้อยโอกาส
๗. จำนวนสถานที่ออกกำลังกาย/โครงการป้องกันโรคคน และสัตว์เลี้ยง โครงการป้องกันยาเสพติด
๘. จำนวนโครงการส่งเสริมเศรษฐกิจแบบพอเพียง/สนับสนุนการเกษตรปรัชญาเศรษฐกิจพอเพียง/ อนุรักษ์ศิลปวัฒนธรรมประเพณี
๙. หมู่บ้านตัวอย่างดำเนินชีวิตตามหลักปรัชญาเศรษฐกิจพอเพียง
๑๐. จำนวนโครงการพัฒนาการจัดระเบียบชุมชน/การสร้างความสุขในชุมชน
๑๑. จำนวนโครงการส่งเสริมการท่องเที่ยวเชิงอนุรักษ์/การบริหารจัดการขยะ
๑๒. จำนวนโครงการพัฒนาความรู้/อนุรักษ์และฟื้นฟูทรัพยากรธรรมชาติและสิ่งแวดล้อม
๑๓. คุณภาพการพัฒนาองค์กร /ส่งเสริมประชาชนให้มีส่วนร่วมในการพัฒนาชุมชน

๕ ค่าเป้าหมาย

๑. จำนวนระยะทางถนน คสล./ถนนดินสัญจรสะดวกทุกฤดูกาล
๒. จำนวนสะพาน/ท่อลอดเหลี่ยม/รางระบายน้ำสะดวกในการสัญจร
๓. จำนวนไฟฟ้าสาธารณะ และสะดวกในการสัญจร
๔. จำนวนโครงการปรับปรุงต้นน้ำ/ท่อ/ขยายเขตท่อประปา
๕. จำนวนโครงการก่อสร้าง/พัฒนาแหล่งน้ำผิวดิน/น้ำซับ
๖. คุณภาพการศึกษา ความพึงพอใจผู้พิการ ผู้สูงอายุผู้ด้อยโอกาส
๗. จำนวนสถานที่ออกกำลังกาย/โครงการป้องกันโรคคน และสัตว์เลี้ยง โครงการป้องกันยาเสพติด
๘. จำนวนโครงการส่งเสริมเศรษฐกิจแบบพอเพียง/สนับสนุนการเกษตรปรัชญาเศรษฐกิจพอเพียง/ อนุรักษ์ ศิลปวัฒนธรรม ประเพณี
๙. หมู่บ้านตัวอย่างดำเนินชีวิตตามหลักปรัชญาเศรษฐกิจพอเพียง
๑๐. จำนวนโครงการพัฒนาการจัดระเบียบชุมชน/การสร้างความสุขในชุมชน
๑๑. จำนวนโครงการส่งเสริมการท่องเที่ยวเชิงอนุรักษ์/การบริหารจัดการขยะ
๑๒. จำนวนโครงการพัฒนาความรู้/อนุรักษ์และฟื้นฟูทรัพยากรธรรมชาติและสิ่งแวดล้อม
๑๓. คุณภาพการพัฒนาองค์กร /ส่งเสริมประชาชนให้มีส่วนร่วมในการพัฒนาชุมชน

๖ กลยุทธ์

๑. พัฒนาเส้นทางคมนาคม ไฟฟ้าสาธารณะ
๒. พัฒนาแหล่งน้ำอุปโภค-บริโภค/การเกษตรให้ใช้ได้ทุกฤดูกาล
๓. ส่งเสริม/สนับสนุนการศึกษาสงเคราะห์ผู้พิการ ผู้สูงอายุผู้ด้อยโอกาสสถานที่ออกกำลังกาย
๔. การป้องกันโรคคน และสัตว์เลี้ยง การป้องกันยาเสพติด

๕. ส่งเสริมเศรษฐกิจแบบพอเพียง/สนับสนุนการเกษตรปรัชญาเศรษฐกิจพอเพียง / อนุรักษ์ศิลปวัฒนธรรมประเพณี
๖. พัฒนาการจัดระเบียบชุมชน มีหมู่บ้านดำเนินชีวิตตามหลักปรัชญาเศรษฐกิจพอเพียง/หมู่บ้านมีความสุข
๗. ท้องเที่ยวเชิงอนุรักษ์ มีการบริหารจัดการขยะพัฒนาความรู้อนุรักษ์ฟื้นฟูทรัพยากรธรรมชาติและสิ่งแวดล้อม
๘. ส่งเสริมการบริหารท้องถิ่นตามหลักการบริหารกิจการบ้านเมืองที่ดี

๗. จุดยืนทางยุทธศาสตร์ (Positioning) ของเทศบาลตำบลแม่จัน

๑. ประชาชนได้รับบริการสาธารณะโครงสร้างพื้นฐานที่ดีแหล่งน้ำมีให้เพียงพอและทั่วถึง
๒. ยกระดับคุณภาพชีวิตที่ดีให้ประชาชนในตำบล การศึกษามีคุณภาพ สุขภาพอนามัย แข็งแรง
๓. มีอาชีพ มีรายได้เพียงพอแก่การยังชีพ เกิดความมั่นคงในอาชีพอนุรักษ์ศิลปวัฒนธรรม ประเพณีให้คงอยู่ต่อไป
๔. ครอบครัว มีความสุขอบอุ่นพัฒนาศักยภาพชุมชน ความสามารถของประชาชนสร้างความเข้มแข็งของชุมชนให้คิดเป็นทำเป็น และแก้ไขปัญหาได้
๕. จัดการทรัพยากรที่คุ้มค่า มีสิ่งแวดล้อมที่ดี แหล่งท่องเที่ยว สะอาด และคงความเป็นธรรมชาติ
๖. บริหารท้องถิ่นโดยยึดหลักการบริหารกิจการบ้านเมืองที่ดี

การวิเคราะห์เพื่อพัฒนาท้องถิ่น (SWOT Analysis)

จุดแข็ง (Strength-S)

มีการคมนาคมเชื่อมโยงกับประเทศเพื่อนบ้านได้ ๒ จุด โดยเฉพาะสายอุ้มผาง-บ้านเป็งเคล็ง มีแหล่งน้ำธรรมชาติ เช่น ต้นน้ำแม่จัน ต้นน้ำของน้ำตกทีลอซู ฯลฯ มีทรัพยากรธรรมชาติที่สมบูรณ์คือ น้ำตกทีลอซู, น้ำตกโฆะทะ, น้ำตกเลตองคุด, ดอยสามหมื่น, หมู่บ้านฤๅษีเลตองคุด ซึ่งมีทัศนียภาพที่สวยงามเหมาะแก่การพัฒนาหรือส่งเสริมให้เป็นสถานที่ท่องเที่ยวเชิงอนุรักษ์ธรรมชาติ มีหัตถกรรมท้องถิ่น ที่มีการจัดตั้งกลุ่มทอผ้าพื้นบ้านบ้านมะโอโค๊ะ ซึ่งเป็นหมู่บ้านในโครงการตามแนวพระราชเสาวนีย์ฯ , ทำการเกษตรเพื่อยังชีพในครัวเรือนและสามัคคีในหมู่บ้าน

จุดอ่อน (Weak-W)

พื้นที่เป็นภูเขาสูงที่ราบหุบเขามีน้อยตั้งในเขตรักษาพันธุ์สัตว์ป่าอุ้มผาง และทุ่งใหญ่นเรศวรฝั่งตะวันออก ประชาชนอาศัยพื้นที่ป่าเพื่อการเกษตร สร้างที่อยู่อาศัย ครอบครัวย้ายมีการใช้พื้นที่ทำเกษตรมากขึ้น มีหนี้สินมาก ปัญหาด้านโรคติดต่อ ที่อยู่อาศัย พื้นที่ทำกิน ขาดแคลนสาธารณูปโภคไฟฟ้า โทรศัพท์ เส้นทางสัญจรไม่สะดวก ประชาชนยากจนและด้อยโอกาส และมีการศึกษาอ่าน-เขียนได้น้อย ไม่มีธนาคารในพื้นที่ อยู่ห่างจากที่ว่าการอำเภอ ๔๐ - ๘๐ กิโลเมตร ไม่มีเอกสารสิทธิ์ที่ดิน

โอกาส (Opportunity-O)

แผนยุทธศาสตร์ชาติ ๒๐ ปี (พ.ศ. ๒๕๖๐ - ๒๕๗๙) วิสัยทัศน์ (“ประเทศไทยมีความมั่นคง มั่งคั่ง ยั่งยืน เป็นประเทศพัฒนาตามปรัชญาของเศรษฐกิจพอเพียง ”) แผนพัฒนาการเศรษฐกิจ และสังคมแห่งชาติฉบับที่ ๑๒ (พ.ศ. ๒๕๖๐-๒๕๖๔) (การเสริมสร้าง และพัฒนาศักยภาพทุนมนุษย์ การสร้างความเป็นธรรม ลดความเหลื่อมล้ำในสังคมการเติบโตที่เป็นมิตรกับสิ่งแวดล้อมเพื่อการพัฒนาอย่างยั่งยืน) ยุทธศาสตร์ และนโยบายของคณะรักษาความสงบแห่งชาติ (คสช.) และรัฐบาล (การสร้างความเป็นธรรมในสังคม การพัฒนาคนสู่สังคมแห่งการเรียนรู้ตลอดชีวิตอย่างยั่งยืน การสร้างความเข้มแข็งภาคการเกษตร ความมั่นคงของอาหาร และพลังงาน)

อุปสรรค (Threat-T)

ประชาชนยากจน ด้อยโอกาส มีการศึกษาอ่าน-เขียนได้น้อยไม่ไฟฟ้าใช้ ไม่มีหอกระจายข่าว ไม่มีทีวี ไม่มีรายได้ต้องออกจากบ้านเพื่องานเกษตร/หาของป่า/อาหาร จึงให้ความร่วมมือ/มีส่วนร่วมในการทำกิจกรรม/แก้ไขปัญหาของหย่อมบ้าน/หมู่บ้าน ขาดมาตรฐานในการพัฒนา/การป้องกัน และแก้ไข ปัญหาทันต่อความต้องการของประชาชน

การประเมินสถานการณ์ภายนอกที่เกี่ยวข้อง

๑. แผนยุทธศาสตร์ชาติ ๒๐ ปี (พ.ศ. ๒๕๖๑ - ๒๕๘๐)

วิสัยทัศน์ “ประเทศมีความมั่นคง มั่งคั่ง ยั่งยืน เป็นประเทศพัฒนาตามปรัชญาของเศรษฐกิจพอเพียง” นำไปสู่การพัฒนาให้คนไทยมีความสุข และสนองต่อการบรรลุซึ่งผลประโยชน์แห่งชาติการที่จะพัฒนา คุณภาพชีวิต สร้างรายได้ระดับสูง เป็นประเทศพัฒนาแล้ว และสร้างความสุขของคนไทย สังคมมีความมั่นคง เสมอภาค เป็นธรรม ประเทศสามารถแข่งขันได้ในระบบเศรษฐกิจ

ด้านการพัฒนา และเสริมสร้างศักยภาพคน การสร้างโอกาสความเสมอภาค และเท่าเทียมกันทางสังคมด้านการสร้างการเติบโตบนคุณภาพชีวิตที่เป็นมิตรกับสิ่งแวดล้อม

๒. แผนพัฒนาการเศรษฐกิจ และสังคมแห่งชาติ ฉบับที่ ๑๒ (พ.ศ.๒๕๖๐ - ๒๕๖๔)

การเสริมสร้าง และพัฒนาศักยภาพทุนมนุษย์ การสร้างความเป็นธรรม ลดความเหลื่อมล้ำในสังคม การเติบโตที่เป็นมิตรกับสิ่งแวดล้อมเพื่อการพัฒนาอย่างยั่งยืน

๓. นโยบายรัฐบาล ๑๒ ด้าน

๔. แผนยุทธศาสตร์การพัฒนาจังหวัดตาก

พัฒนาคุณภาพชีวิตประชาชน และแก้ไขปัญหาความยากจน

สภาพปัญหาและความต้องการของประชาชนในเขตพื้นที่เทศบาลตำบลแม่จัน

ด้าน	ปัญหา	ความต้องการ
<p>๑.พัฒนาโครงสร้างพื้นฐานเตรียมแหล่งน้ำให้เพียงพอ</p>	<p>เทศบาลตำบลแม่จันมีพื้นที่กว้างขวางพอสมควร และหมู่บ้านชุมชนต่างๆ จำนวนมากที่ยังเป็นสังคมชนบท มีถนน ตรอก ซอย ภายในหมู่บ้านจำนวนมากที่ยังไม่ได้รับการพัฒนา ทั้งพื้นผิวจราจรที่ยังเป็นลูกรัง ผิวจราจรไม่ได้มาตรฐาน ไม่มีท่อระบายน้ำ แม้หลายปีที่ผ่านมาเทศบาลจะได้ดำเนินการก่อสร้างถนนคอนกรีตเสริมเหล็ก ถนนแอสฟัลท์ติกคอนกรีตและก่อสร้างท่อระบายน้ำจำนวนหลายโครงการ แต่เนื่องจากพื้นที่กว้างขวางจึงเป็นผลให้ปัญหาถนนและท่อระบายน้ำสายต่างๆ ยังไม่ได้รับการแก้ไขอีกเป็นจำนวนมาก</p> <p>ปัญหาเกี่ยวกับระบบไฟฟ้าสาธารณะและระบบประปาตามหมู่บ้านต่างๆไม่เพียงพอ บางแห่งชำรุดก็ได้รับการแก้ไขไปบางส่วนแต่ก็ยังไม่ครอบคลุมทุกพื้นที่</p>	<p>๑. ก่อสร้างปรับปรุงถนนทางเท้าที่ได้มาตรฐาน เช่น ถนนคอนกรีต ถนนลาดยาง เพื่อให้ประชาชนได้รับความสะดวกในการสัญจรไปมา</p> <p>๒. ก่อสร้างปรับปรุงท่อระบายน้ำบริเวณถนนสายต่างๆ เพื่อป้องกันปัญหาน้ำท่วมขังภายในหมู่บ้าน</p> <p>๓. ขยายเขตไฟฟ้าสาธารณะให้ทั่วถึงทุกพื้นที่</p> <p>๔. ก่อสร้างระบบประปาหมู่บ้าน ขุดบ่อบาดาลให้ครอบคลุมทุกหมู่บ้าน</p>
<p>๒.ส่งเสริมคุณภาพชีวิต</p>	<p>ในเขตเทศบาลตำบลแม่จันมีประชากรจำนวนมากและมีพื้นที่จำนวน ๑๒ หมู่บ้าน ซึ่งประชากรส่วนใหญ่มีฐานะยากจน ทำให้การเข้าถึงการบริการด้านสาธารณสุขของประชาชนไม่ทั่วถึง และสถานการณ์การเกิดโรคที่สามารถป้องกันได้มีเพิ่มขึ้น นอกจากนี้เทศบาลยังไม่มีตลาดสดของเทศบาลที่จะสามารถทำให้เป็นตลาดสดนำซื้อตามนโยบายรัฐบาล เนื่องจากงบประมาณของเทศบาลไม่เพียงพอ</p>	<p>๑. จัดให้มีการส่งเสริมคุณภาพชีวิตเกี่ยวกับประชาชนในหมู่บ้านทุกเดือน</p> <p>๒. พัฒนาคุณภาพชีวิตความเป็นอยู่ของประชาชนภายในหมู่บ้านมากขึ้น</p>
<p>๓.ส่งเสริมเศรษฐกิจแบบพอเพียง สนับสนุนอนุรักษ์ศิลปวัฒนธรรม</p>	<p>เทศบาลตำบลแม่จันส่วนใหญ่ประกอบอาชีพเกษตรกรรมซึ่งเป็นอาชีพหลักและเป็นอาชีพดั้งเดิม ที่ยังต้องพึ่งพาธรรมชาติ โดยมีแหล่งน้ำสำคัญในการเกษตรกรรมและเลี้ยงสัตว์ ซึ่งมักจะมีปัญหาขาดแคลนน้ำในฤดูแล้ง การดำรงชีวิต ขาดการศึกษา ขาดการฝึกฝนอาชีพ ของประชาชนภายในเขตเทศบาลตำบลแม่จัน</p>	<p>๑. ส่งเสริมการประกอบอาชีพ โดยการจัดฝึกอบรมอาชีพระยะสั้น เพื่อเพิ่มพูนรายได้ให้แก่ประชาชน</p> <p>๒. ส่งเสริมการเกษตรพอเพียงตามแนวพระราชดำริ</p> <p>๓. พัฒนาฝีมือแรงงานให้เป็นแรงงานที่มีคุณภาพสามารถทำงานในอุตสาหกรรมครัวเรือนได้</p>

ด้าน	ปัญหา	ความต้องการ
๔. พัฒนาจัดระเบียบชุมชนสร้างความสุขในชุมชน	เทศบาลตำบลแม่จัน มีสภาพเป็นสังคมชนบท มีความแตกต่างทางด้าน การประกอบอาชีพ การศึกษา มีคนด้อยโอกาส คนชรา คนพิการ และผู้ยากไร้ซึ่งเป็นปัญหาสำคัญที่เทศบาลต้องรีบให้การสงเคราะห์ช่วยเหลืออย่างเร่งด่วน อีกทั้งยังประสบภัยธรรมชาติบ่อยครั้ง	๑. จัดสวัสดิการให้คนชราคนพิการและผู้ยากไร้ ๒. สงเคราะห์ช่วยเหลือประชาชนผู้ด้อยโอกาสและผู้ประสบภัยธรรมชาติและสาธารณภัย ๓. เสริมสร้างความเข้มแข็งของชุมชน
๕. ส่งเสริมการบริหารจัดการขยะทรัพยากรธรรมชาติและสิ่งแวดล้อมอย่างยั่งยืน	เทศบาลตำบลแม่จันมีการประกอบอาชีพ การเกษตร เลี้ยงสัตว์ ซึ่งมีความสำคัญต่อประชาชนในท้องถิ่นเป็นอย่างมาก ส่วนในฤดูแล้งเกิดปัญหาขาดน้ำสร้างความเดือดร้อนให้กับประชาชนที่อยู่ ปัญหาขยะก็เป็นปัญหาสำคัญอีกอย่าง เนื่องจากเทศบาลตำบลแม่จันมีพื้นที่กว้าง มีครัวเรือนประมาณสี่พันกว่าครัวเรือนซึ่งก่อให้เกิดขยะจำนวนมาก เนื่องจากเทศบาลมีรถขยะและพนักงานไม่เพียงพอ ทำให้เกิดปัญหาขยะล้นบ่อขยะในหมู่บ้าน	๑. สร้างจิตสำนึกและความตระหนักในการอนุรักษ์ทรัพยากรธรรมชาติและสิ่งแวดล้อม ๒. บำบัดและจัดการขยะ
๖. ส่งเสริมการบริหารท้องถิ่นตามหลักการภารกิจบ้านเมืองที่ดี	เทศบาลตำบลแม่จันมีพื้นที่กว้างขวางมาก และมีประชากรมากทำให้การบริการประชาชนไม่ทั่วถึง ปัญหาการขาดแคลนอุปกรณ์เครื่องมือเครื่องใช้ที่มีประสิทธิภาพและทันสมัยบุคลากรไม่เพียงพอ ขาดความรู้ความเข้าใจในระเบียบกฎหมายในการปฏิบัติรวมถึงมีระเบียบกฎหมายในการปฏิบัติมากเกินไปทำให้การดำเนินงานล่าช้าและขาดความคล่องตัว ปัญหาระบบจัดเก็บภาษียังล่าหลัง ข้อมูลไม่เป็นระบบและขาดความทันสมัย ทำให้จัดเก็บภาษีได้ไม่ทั่วถึงและไม่เต็มเม็ดเต็มหน่วย ปัญหาการถ่ายโอนภารกิจให้กับองค์กรปกครองส่วนท้องถิ่นแต่ไม่ถ่ายโอนงบประมาณ และ ทำให้เป็นอุปสรรคต่อการทำงานของพนักงานเทศบาลเองและไม่สะดวกต่อประชาชนที่มาติดต่อขอรับบริการ	๑. พัฒนาและปรับปรุงการจัดเก็บภาษี ๒. พัฒนาเครื่องมือเครื่องใช้และสถานที่ปฏิบัติงาน ๓. พัฒนาบุคลากรให้มีความรู้ด้านระเบียบกฎหมายและเทคโนโลยีสารสนเทศ ๔. ประชาสัมพันธ์กิจกรรมของเทศบาลให้ประชาชนทราบ ๕. การประเมินผลการปฏิบัติงานของเทศบาล ๖. ปรับปรุงระบบการบริหารงานของเทศบาล

๕. การกิจ อำนาจหน้าที่ของเทศบาล

เทศบาลตำบลแม่จันได้วิเคราะห์ภารกิจและอำนาจหน้าที่ของเทศบาลตามพระราชบัญญัติเทศบาล พ.ศ.๒๕๔๖ พระราชบัญญัติกำหนดแผนและขั้นตอนการกระจายอำนาจให้แก่องค์กรปกครองส่วนท้องถิ่น พ.ศ.๒๕๔๒ และกฎหมายอื่นที่เกี่ยวข้อง เพื่อทราบถึงอำนาจหน้าที่ของเทศบาลตำบลแม่จันที่จะต้องปฏิบัติในด้านต่างๆ ดังนี้

๕.๑ ด้านโครงสร้างพื้นฐาน

- (๑) การจัดให้มีและบำรุงทางบกและทางน้ำ
- (๒) การสาธารณสุขโรคและการก่อสร้างอื่นๆ
- (๓) การสาธารณสุขการ
- (๔) การจัดให้มีน้ำสะอาดหรือการประปา
- (๕) การจัดให้มีและบำรุงทางระบายน้ำ
- (๖) การขนส่งและวิศวกรรมจราจร
- (๗) การจัดให้มีและบำรุงการไฟฟ้าหรือแสงสว่าง

๕.๒ ด้านส่งเสริมคุณภาพชีวิต

- (๑) การจัดให้ราษฎรได้รับการศึกษาและอบรม
- (๒) ส่งเสริมการพัฒนาสตรี เด็ก เยาวชน ผู้สูงอายุ และผู้พิการ
- (๓) การป้องกันและระงับโรคติดต่อ
- (๔) การสาธารณสุข การอนามัยครอบครัวและการรักษาพยาบาล การจัดให้มีและบำรุงสถานที่ทำการพิทักษ์รักษาคนเจ็บไข้
- (๕) การสังคมสงเคราะห์
- (๖) การปรับปรุงแหล่งชุมชนแออัดและการจัดการเกี่ยวกับที่อยู่อาศัย
- (๗) การส่งเสริมกีฬา

๕.๓ ด้านการจัดระเบียบชุมชน สังคม และการรักษาความสงบเรียบร้อย

- (๑) การรักษาความปลอดภัย ความเป็นระเบียบเรียบร้อยและการอนามัยของโรงพยาบาลและสาธารณะสถานอื่นๆ
- (๒) การรักษาความสงบเรียบร้อยของประชาชน
- (๓) การส่งเสริมและสนับสนุนการป้องกันและรักษาความปลอดภัยในชีวิตและทรัพย์สิน
- (๔) การผังเมือง
- (๕) การดูแลที่สาธารณะ
- (๖) การควบคุมอาคาร
- (๗) การจัดให้มีสุสานและฌาปนสถาน
- (๘) การจัดให้มีเครื่องใช้ในการดับเพลิง

๕.๔ ด้านการวางแผน การส่งเสริมการลงทุน พาณิชยกรรม และการท่องเที่ยว

- (๑) การบำรุงและส่งเสริมการทำมาหากินของราษฎร การส่งเสริมการฝึกและการประกอบอาชีพ
- (๒) การพาณิชย์และส่งเสริมการลงทุน
- (๓) การจัดให้มีโรงฆ่าสัตว์
- (๔) การจัดให้มีตลาด ท่าเทียบเรือ ท่าข้าม และที่จอดรถ
- (๕) การส่งเสริมการท่องเที่ยว
- (๖) เทศพาณิชย์

๕.๕ ด้านการบริหารจัดการและอนุรักษ์ทรัพยากรธรรมชาติและสิ่งแวดล้อม

- (๑) การรักษาความสะอาดและความเป็นระเบียบเรียบร้อยของบ้านเมือง รักษาความสะอาดของถนน หรือทางเดินและที่สาธารณะ รวมทั้งการกำจัดมูลฝอยและสิ่งปฏิกูล
- (๒) การควบคุมการเลี้ยงสัตว์
- (๓) การจัดให้มีการควบคุมการฆ่าสัตว์
- (๔) การจัดการ การบำรุงรักษา และการใช้ประโยชน์จากป่าไม้ ที่ดิน และทรัพยากรธรรมชาติและสิ่งแวดล้อม
- (๕) การจัดให้มีและบำรุงรักษาสถานที่พักผ่อนหย่อนใจ

๕.๖ ด้านการศาสนา ศิลปวัฒนธรรม จารีตประเพณี และภูมิปัญญาท้องถิ่น

- (๑) การบำรุงศิลปะ จารีตประเพณี ภูมิปัญญาท้องถิ่น และวัฒนธรรมอันดีของท้องถิ่น

๕.๗ ด้านการบริหารจัดการและการสนับสนุนการปฏิบัติการกิจของส่วนราชการและองค์กรปกครองส่วนท้องถิ่น

- (๑) การส่งเสริมการมีส่วนร่วมของประชาชนในท้องถิ่น
- (๒) การจัดทำแผนพัฒนาท้องถิ่น
- (๓) การส่งเสริมประชาธิปไตย ความเสมอภาค และสิทธิเสรีภาพของประชาชน

๖. ภารกิจหลัก และภารกิจรอง ที่เทศบาลจะดำเนินการ

เทศบาลตำบลแม่จัน มีภารกิจหลัก และภารกิจรองที่ต้องดำเนินการ ดังนี้

ภารกิจหลัก

๑. ด้านบริการสาธารณสุข
๒. ด้านการส่งเสริมคุณภาพชีวิต
๓. ด้านการปรับปรุงโครงสร้างพื้นฐาน

ภารกิจรอง

๑. ด้านการอนุรักษ์ทรัพยากรธรรมชาติและสิ่งแวดล้อม
๒. ด้านการป้องกันและบรรเทาสาธารณภัย
๓. ด้านการส่งเสริมการศึกษา
๔. การฟื้นฟูวัฒนธรรมและส่งเสริมประเพณี
๕. การสนับสนุนและส่งเสริมศักยภาพกลุ่มอาชีพ
๖. การส่งเสริมการเกษตรและการประกอบอาชีพทางการเกษตร
๗. ด้านการวางแผน การส่งเสริมการลงทุน
๘. ด้านการจัดระเบียบชุมชน สังคม การวางมาตรการการผังเมืองและการรักษาความสงบเรียบร้อย
๙. ด้านการพัฒนาการเมืองและการบริหาร

๗. สรุปปัญหาและแนวทางในการกำหนดโครงสร้างส่วนราชการและกรอบอัตรากำลัง

เทศบาลตำบลแม่จัน กำหนดโครงสร้างการแบ่งส่วนราชการออกเป็น ๖ ส่วนราชการ
ได้แก่

- ๑) สำนักปลัดเทศบาล
- ๒) กองคลัง
- ๓) กองช่าง
- ๔) กองการศึกษา
- ๕) กองสาธารณสุขและสิ่งแวดล้อม
- ๖) หน่วยตรวจสอบภายใน

กรอบอัตรากำลังได้กำหนดให้มีพนักงานจำนวนทั้งสิ้น ๑๗๑ อัตรา ดังนี้

- | | |
|-------------------------|----------------|
| ๑) ข้าราชการ | จำนวน ๙๔ อัตรา |
| ๒) พนักงานจ้างตามภารกิจ | จำนวน ๒๙ อัตรา |
| ๓) พนักงานจ้างทั่วไป | จำนวน ๔๘ อัตรา |

เนื่องจากที่ผ่านมาเทศบาลตำบลแม่จันมีภารกิจอำนาจหน้าที่ ความรับผิดชอบ และปริมาณงานที่เพิ่มขึ้นจำนวนมากใน กองการศึกษาและกองช่าง เพื่อให้งานมีประสิทธิภาพและประสิทธิผล ดังนั้น จึงมีความจำเป็นในการปรับปรุงตำแหน่งเพื่อรองรับภารกิจ อำนาจหน้าที่ ความรับผิดชอบ และปริมาณงานที่เพิ่มสูงขึ้น และเพื่อเป็นการแก้ไขปัญหาการบริหารงานในส่วนของกองการศึกษาและ กองช่าง ของเทศบาลตำบลแม่จันให้มีประสิทธิภาพและประสิทธิผลต่อไป ดังนี้

๑. กองการศึกษา ปรับปรุงตำแหน่ง ๖ อัตรา
ตำแหน่ง ผู้ดูแลเด็ก จำนวน ๖ อัตรา
๒. กองช่าง ปรับปรุงตำแหน่ง ๑ อัตรา
ตำแหน่ง พนักงานผลิตน้ำประปา จำนวน ๑ อัตรา

เพื่อรองรับปริมาณงานที่เพิ่มมากขึ้นและแก้ไขปัญหาการบริหารงานภายในส่วนราชการของเทศบาลตำบลแม่จันต่อไป

การเปรียบเทียบกับจำนวนอัตรากำลังในเทศบาลข้างเคียงที่มีงบประมาณและภาระหน้าที่ใกล้เคียงกัน รายละเอียดดังนี้

ลำดับที่	อปท.	กำหนดส่วนราชการ	งบประมาณรายจ่ายประจำปี ๒๕๖๖	พนักงานเทศบาล (คน)	พนักงานจ้าง (คน)	หมายเหตุ
๑	ทต.แม่กลอง	๕ กอง	๔๓,๗๗๐,๐๐๐ บาท	๓๔	๒๐	
๒	ทต.อุ้มผาง	๕ กอง	๓๓,๘๘,๐๐๐ บาท	๒๖	๑๗	ลูกจ้างประจำ ๓ คน
๓	ทต.แม่จัน	๕ กอง	๖๕,๕๐๐,๐๐๐ บาท	๗๘	๗๕	

๘. โครงสร้างการกำหนดส่วนราชการ

๘.๑ โครงสร้างส่วนราชการเทศบาลตำบลแม่จัน

จากสภาพปัญหาขององค์กรปกครองส่วนท้องถิ่น เทศบาลตำบลแม่จันมีภารกิจ อำนาจหน้าที่ที่ต้องดำเนินการแก้ไขปัญหาดังกล่าวภายใต้อำนาจหน้าที่ที่กำหนดไว้ใน พระราชบัญญัติเทศบาล พ.ศ. ๒๔๙๖ และตามพระราชบัญญัติกำหนดแผนและขั้นตอนการกระจายอำนาจ พ.ศ. ๒๕๔๒ โดยมีภารกิจกำหนดโครงสร้างส่วนราชการ ดังนี้

โครงสร้างตามแผนอัตรากำลังเดิม	โครงสร้างตามแผนอัตรากำลังใหม่	หมายเหตุ
๑.สำนักปลัดเทศบาล - งานบริหารงานทั่วไป - งานธุรการ - งานป้องกันและบรรเทาสาธารณภัย - งานงบประมาณ - งานนโยบายและแผน - งานการเจ้าหน้าที่ - งานนิติการ - งานสวัสดิการและสังคม	๑.สำนักปลัดเทศบาล - งานบริหารทั่วไป - งานธุรการ - งานป้องกันและบรรเทาสาธารณภัย - งานนโยบายและแผน - งานการเจ้าหน้าที่ - งานสวัสดิการและสังคม - งานนิติการ - งานทะเบียนราษฎร	
๒.กองคลัง - งานการเงินและบัญชี - งานพัสดุและทรัพย์สิน - งานแผนที่ภาษีและทะเบียนทรัพย์สิน - งานจัดเก็บรายได้และพัฒนารายได้	๒.กองคลัง - งานระเบียบการคลัง - งานสถิติการคลัง - งานธุรการ - งานการเงินและบัญชี - งานพัสดุและทรัพย์สิน - งานพัฒนารายได้ - งานแผนที่ภาษีและทะเบียนทรัพย์สิน	
๓.กองช่าง - งานธุรการ - งานสถานที่และไฟฟ้าสาธารณะ - งานวิศวกรรม - งานสาธารณูปโภค - งานกำจัดขยะมูลฝอย - งานออกแบบและควบคุมอาคาร	๓. กองช่าง - งานวิศวกรรม - งานสถาปัตยกรรม - งานผังเมือง - งานสาธารณูปโภค - งานสวนสาธารณะ - งานจัดสถานที่และการไฟฟ้าสาธารณะ - งานกำจัดมูลฝอยและสิ่งปฏิกูล - งานธุรการ	

โครงสร้างตามแผนอัตรากำลังเดิม	โครงสร้างตามแผนอัตรากำลังใหม่	หมายเหตุ
๔.กองสาธารณสุขและสิ่งแวดล้อม - งานธุรการ - งานป้องกันและควบคุมโรค - งานสุขาภิบาลและอนามัยสิ่งแวดล้อม - งานส่งเสริมสุขภาพ - งานบริหารสาธารณสุข	๔. กองสาธารณสุขและสิ่งแวดล้อม - งานธุรการ - งานป้องกันและควบคุมโรคติดต่อ - งานสุขาภิบาลอนามัยสิ่งแวดล้อม - งานส่งเสริมสุขภาพ - งานกองทุนหลักประกันสุขภาพ	
๕.กองการศึกษา - งานธุรการ - งานบริหารการศึกษา - งานส่งเสริมการศึกษาศาสนา และวัฒนธรรม - งานธุรการ การเงินและพัสดุ - งานศูนย์พัฒนาเด็กเล็ก - งานส่งเสริมกิจการโรงเรียน - งานกิจกรรมเด็กและเยาวชน	๕.กองการศึกษา - งานบริหารการศึกษา - งานแผนและโครงการ - งานงบประมาณ - งานส่งเสริมการศึกษา ศาสนา และ วัฒนธรรม - งานระบบสารสนเทศ - งานธุรการ - งานการเงิน - งานพัสดุ - งานการศึกษาปฐมวัย	
๖.หน่วยตรวจสอบภายใน - งานตรวจสอบภายใน	๖.หน่วยตรวจสอบภายใน - งานตรวจสอบภายใน	

๔.๒ การวิเคราะห์การกำหนดตำแหน่ง

ขั้นตอนการวิเคราะห์เพื่อกำหนดจำนวนตำแหน่ง มี ๓ ขั้นตอน ดังนี้

ขั้นตอนที่ ๑ การสำรวจและวิเคราะห์ข้อมูลและปัญหาเกี่ยวกับกำลังคนในปัจจุบัน เพื่อจะได้ทราบลักษณะโครงสร้างของกำลังคนปัจจุบันหรือเป็นการชี้ให้เห็นปัญหาที่เกิดจากลักษณะโครงสร้างของกำลังคนและเป็นพื้นฐานในการกำหนดนโยบายและแผนกำลังคนต่อไป

ประเภทของข้อมูลที่ทำกรสำรวจและวิเคราะห์

๑. ข้อมูลทั่วไปเกี่ยวกับกำลังคน (ของบุคคล)

๒. ข้อมูลเกี่ยวกับความเคลื่อนไหวของกำลังคน เช่น การบรรจุ การเลื่อน/ปรับตำแหน่ง การโอน การลาออก ฯ

๓. ข้อมูลอื่น ๆ ที่จำเป็นในการวิเคราะห์เพิ่มเติม

ขั้นตอนที่ ๒ การวิเคราะห์การใช้กำลังคน วิเคราะห์ว่าปัจจุบันใช้กำลังคนได้เหมาะสมหรือไม่ ตรงไหนใช้คนเกินกว่างาน หรือคนขาดแคลนส่วนใด เพื่อนำข้อมูลมาใช้ในการกำหนดจำนวนคนให้เหมาะสมและเป็นแนวทางในการปรับปรุงการบริหารงานให้เหมาะสมกับสภาพแวดล้อมและเพิ่มประสิทธิภาพของคนในองค์กร

แนวทางการวิเคราะห์การใช้กำลังคน ๑๐ ประการ

๑. มีการกำหนดหน้าที่ความรับผิดชอบของตำแหน่งต่าง ๆ หรือไม่

๒. นโยบายและโครงสร้างเป็นอุปสรรคในการปฏิบัติงานหรือไม่

๓. ปริมาณงานของเจ้าหน้าที่เหมาะสมหรือไม่ งานใดควรเพิ่มงานใดควรลด

๔. ศึกษาว่ามีผู้ดำรงตำแหน่งที่มีคุณสมบัติไม่เหมาะสมกับการปฏิบัติงานที่และควรมอบให้ใครดำเนินการแทน
๕. สำรวจการใช้ลูกจ้างว่าทำงานได้เต็มที่หรือไม่ มอบหมายงานเพิ่มได้หรือไม่
๖. การจัดหน่วยงานและขั้นตอนวิธีการปฏิบัติงานมีประสิทธิภาพ ประหยัดและรวดเร็วหรือไม่
๗. เจ้าหน้าที่ที่มีความรู้ ความชำนาญงานและความสามารถเหมาะสมกับงานหรือไม่
๘. ควรจัดฝึกอบรมเจ้าหน้าที่ในเรื่องใดเพื่อให้มีความสามารถทักษะเหมาะสมกับงานปัจจุบันและงานอนาคต
๙. มีการใช้คนเต็มที่หรือไม่ มีการมอบหมายและควบคุมงานเหมาะสมหรือไม่
๑๐. สร้างมาตรการและสิ่งจูงใจเพื่อช่วยเพิ่มปริมาณงานและประสิทธิภาพงานอย่างไร

ขั้นตอนที่ ๓ การคำนวณจำนวนกำลังคนที่ต้องการ มีวิธีคำนวณที่สำคัญ ดังนี้

๑. การคำนวณจากปริมาณงานและมาตรฐานการทำงาน วิธีนี้มีสิ่งสำคัญต้องทราบ ๒ ประการ

๑.๑ ปริมาณงาน ต้องทราบสถิติปริมาณงาน หรือ ผลงานที่ผ่านมาในแต่ละปีของหน่วยงาน และมีการคาดคะเนแนวโน้มการเพิ่ม/ลดของปริมาณงาน อาจคำนวณอัตราเพิ่มของปริมาณงานในปีที่ผ่านมาแล้วนำมาคาดคะเนปริมาณงานในอนาคต สิ่งสำคัญคือปริมาณงานหรือผลงานที่นำมาใช้คำนวณต้องใกล้เคียงความจริงและน่าเชื่อถือ มีหลักฐานพอจะอ้างอิงได้

๑.๒ มาตรฐานการทำงาน หมายถึง เวลามาตรฐานที่คน ๑ คน จะใช้การทำงานแต่ละชิ้น

การคิดวันและเวลาทำงานมาตรฐานของข้าราชการ มีวิธีการคิด ดังนี้

๑ ปี จะมี	๕๒	สัปดาห์
๑ สัปดาห์จะทำ	๕	วัน
๑ ปี จะมีวันทำ	๒๖๐	วัน
วันหยุดราชการประจำปี	๑๓	วัน
วันหยุดพักผ่อนประจำปี (พักร้อน)	๑๐	วัน
คิดเฉลี่ยวันหยุดลาภกิจ ลาป่วย	๗	วัน
รวมวันหยุดใน ๑	๓๐	วัน

* วันทำงานมาตรฐานของข้าราชการใน ๑ ปี ๒๓๐ วัน

เวลาทำงานมาตรฐานของข้าราชการใน ๑ วัน ๖ ชั่วโมง

(๐๘.๓๐-๑๖.๓๐ น.- เวลาพักกลางวัน ๑ ชม.-เวลาพักส่วนตัว ๑ ชม.)

** เวลาทำงานของข้าราชการใน ๑ ปี (๒๓๐ x ๖) ๑,๓๘๐ ชั่วโมง

หรือ (๑,๓๘๐ x ๖๐) ๘๒,๘๐๐ นาที

ซึ่งในการกำหนดจำนวนตำแหน่งข้าราชการจะใช้เวลาทำงานมาตรฐานนี้เป็นเกณฑ์
สูตรในการคำนวณ

$$\text{จำนวนคน} = \frac{\text{ปริมาณงานทั้งหมด(๑ปี)} \times \text{เวลามาตรฐานต่อ ๑ ชิ้น}}{\text{เวลาทำงานมาตรฐานต่อคนต่อปี}}$$

๒. การคำนวณจากปริมาณงานและจำนวนคนที่ใช้อยู่ในปัจจุบัน วิธีนี้ต้องทราบสถิติผลงานหรือปริมาณงานที่ผ่านมาในแต่ละปีรวมทั้งจำนวนคนที่ทำงานเหล่านั้นในแต่ละปีเพื่อใช้เป็นแนวสำหรับการกำหนดจำนวนตำแหน่ง หรือจำนวนคนในกรณีที่ปริมาณงานเปลี่ยนแปลงไป ซึ่งจากข้อมูลดังกล่าว อาจนำมาคำนวณหาอัตราส่วนระหว่างปริมาณงานกับจำนวนคนที่ต้องการสำหรับงานต่าง ๆ ได้ เช่น งานด้านสารบรรณ หรืองานด้านการเงิน แต่มีข้อควรระวังสำหรับการคำนวณแบบนี้ คือ

๒.๑ ต้องศึกษาให้แน่ชัดว่า เจ้าหน้าที่ที่มีอยู่เดิมทำงานเต็มที่หรือไม่

๒.๒ งานบางอย่างมีปริมาณเพิ่มขึ้น แต่ไม่สัมพันธ์กับจำนวนเจ้าหน้าที่ จึงไม่สามารถคำนวณโดยวิธีธรรมดาแบบนี้ได้ ต้องใช้วิธีการคำนวณที่ซับซ้อนกว่านี้

จากแนวทางการวิเคราะห์การกำหนดตำแหน่งดังกล่าว เทศบาลตำบลแม่จัน จึงได้กำหนดตำแหน่งดังต่อไปนี้
 เทศบาลตำบลแม่จัน ได้วิเคราะห์การกำหนดตำแหน่งจากภารกิจที่จะดำเนินการในแต่ละส่วนราชการ
 ในอนาคต ๓ ปี ซึ่งเป็นตัวสะท้อนให้เห็นว่าปริมาณงานในแต่ละส่วนราชการ มีเท่าใด เพื่อนำมาวิเคราะห์ว่า
 จะใช้ตำแหน่งใด จำนวนเท่าใด ในส่วนราชการใด ในระยะเวลา ๓ ปี ข้างหน้า จึงจะเหมาะสมกับภารกิจและ
 ปริมาณงานและเพื่อให้คุ้มค่าต่อการใช้จ่ายงบประมาณขององค์กรปกครองส่วนท้องถิ่นและเพื่อให้การ
 บริหารงานขององค์กรปกครองส่วนท้องถิ่นเป็นไปอย่างมีประสิทธิภาพ ประสิทธิผล โดยนำผลการวิเคราะห์
 ตำแหน่งมากรอกข้อมูลลงในกรอบอัตรากำลัง ๓ ปี ดังนี้

กรอบอัตรากำลัง ๓ ปี ประจำปีงบประมาณ พ.ศ. ๒๕๖๗ - ๒๕๖๙

ส่วนราชการ	กรอบ อัตรากำลัง เดิม	อัตราตำแหน่งที่คาดว่าจะ ต้องใช้ในช่วง ระยะเวลา ๓ ปีข้างหน้า			อัตรากำลังคน เพิ่ม/ลด			หมายเหตุ
		๒๕๖๗	๒๕๖๘	๒๕๖๙	๒๕๖๗	๒๕๖๘	๒๕๖๙	
ปลัดเทศบาล (นักบริหารงานท้องถิ่น ระดับกลาง)	๑	๑	๑	๑	-	-	-	
รองปลัดเทศบาล (นักบริหารงานท้องถิ่น ระดับกลาง)	๑	๑	๑	๑	-	-	-	
สำนักปลัดเทศบาล (๐๑)								
พนักงานเทศบาล								
หัวหน้าสำนักปลัด (นักบริหารงานทั่วไป ระดับต้น)	๑	๑	๑	๑	-	-	-	ว่าง
หัวหน้าฝ่ายอำนวยการ (นักบริหารงานทั่วไป ระดับต้น)	๑	๑	๑	๑	-	-	-	
นักจัดการงานทั่วไป (ปก/ชก)	๑	๑	๑	๑	-	-	-	ว่าง
นักทรัพยากรบุคคล (ชำนาญการ)	๑	๑	๑	๑	-	-	-	
นักวิเคราะห์นโยบายและแผน (ปฏิบัติการ)	๑	๑	๑	๑	-	-	-	
นักจัดการทะเบียนและบัตร (ปก/ชก)	๑	๑	๑	๑	-	-	-	ว่าง
นิติกร (ปก/ชก)	๑	๑	๑	๑	-	-	-	ว่าง
นักพัฒนาชุมชน (ชำนาญการ)	๑	๑	๑	๑	-	-	-	
เจ้าพนักงานธุรการ (ปจ/ชง)	๑	๑	๑	๑	-	-	-	ขอใช้บัญชี กสธ.
เจ้าพนักงานป้องกันและบรรเทาสาธารณภัย (ปจ/ชง)	๑	๑	๑	๑	-	-	-	ว่าง

ส่วนราชการ	กรอบ อัตรากำลัง เดิม	อัตราตำแหน่งที่คาดว่าจะต้องใช้ในช่วง ระยะเวลา ๓ ปีข้างหน้า			อัตรากำลังคน เพิ่ม/ลด			หมายเหตุ
		๒๕๖๗	๒๕๖๘	๒๕๖๙	๒๕๖๗	๒๕๖๘	๒๕๖๙	
พนักงานจ้างตามภารกิจ								
ผู้ช่วยนักพัฒนาชุมชน	๑	๑	๑	๑	-	-	-	
ผู้ช่วยนักวิเคราะห์นโยบายและแผน	๑	๑	๑	๑	-	-	-	
ผู้ช่วยเจ้าพนักงานพัฒนาชุมชน	๑	๑	๑	๑	-	-	-	
ผู้ช่วยเจ้าพนักงานธุรการ	๒	๒	๒	๒	-	-	-	
ผู้ช่วยเจ้าพนักงานการเกษตร	๑	๑	๑	๑	-	-	-	
พนักงานขับรถยนต์	๑	๑	๑	๑	-	-	-	
พนักงานขับเครื่องจักรกลขนาดเบา	๑	๑	๑	๑	-	-	-	
พนักงานจ้างทั่วไป								
ยาม	๑	๑	๑	๑	-	-	-	ว่าง ๑
คนงาน	๔	๔	๔	๔	-	-	-	
กองคลัง (๐๔)								
พนักงานเทศบาล								
ผู้อำนวยการกองคลัง (นักบริหารงานการคลัง ระดับต้น)	๑	๑	๑	๑	-	-	-	อยู่ระหว่างการ ดำเนินการ ของ ก.ท.
หัวหน้าฝ่ายบริหารงานการคลัง (นักบริหารงานการคลัง ระดับต้น)	๑	๑	๑	๑	-	-	-	อยู่ระหว่างการ ดำเนินการ ของ ก.ท.
นักวิชาการพัสดุ (ปก/ชก)	๑	๑	๑	๑	-	-	-	ว่าง
เจ้าพนักงานการเงินและบัญชี (ชำนาญงาน)	๑	๑	๑	๑	-	-	-	
เจ้าพนักงานพัสดุ (ปง/ชง)	๑	๑	๑	๑	-	-	-	ว่าง
เจ้าพนักงานจัดเก็บรายได้ (ปง/ชง)	๑	๑	๑	๑	-	-	-	ว่าง
พนักงานจ้างตามภารกิจ								
ผู้ช่วยเจ้าพนักงานธุรการ	๒	๒	๒	๒	-	-	-	
ผู้ช่วยเจ้าพนักงานการเงินและบัญชี	๑	๑	๑	๑	-	-	-	
ผู้ช่วยเจ้าพนักงานพัสดุ	๑	๑	๑	๑	-	-	-	
พนักงานจ้างทั่วไป								
คนงาน	๔	๔	๔	๔	-	-	-	ว่าง ๒

ส่วนราชการ	กรอบ อัตรา กำลังเดิม	อัตราตำแหน่งที่คาดว่าจะ ต้องใช้ในช่วง ระยะเวลา ๓ ปีข้างหน้า			อัตรากำลังคน เพิ่ม/ลด			หมายเหตุ
		๒๕๖๗	๒๕๖๘	๒๕๖๙	๒๕๖๗	๒๕๖๘	๒๕๖๙	
กองช่าง (๐๕)								
พนักงานเทศบาล								
ผู้อำนวยการกองช่าง (นักบริหารงานช่าง ระดับกลาง)	๑	๑	๑	๑	-	-	-	
หัวหน้าฝ่ายการโยธา (นักบริหารงานช่าง ระดับต้น)	๑	๑	๑	๑	-	-	-	อยู่ระหว่างการ ดำเนินการ ของ ก.ท.
หัวหน้าฝ่ายแบบแผนและก่อสร้าง (นักบริหารงานช่าง ระดับต้น)	๑	๑	๑	๑	-	-	-	อยู่ระหว่างการ ดำเนินการ ของ ก.ท.
วิศวกรโยธา (ปก/ชก)	๑	๑	๑	๑	-	-	-	ว่าง
นักจัดการงานช่าง (ปก/ชก)	๑	๑	๑	๑	-	-	-	ว่าง
เจ้าพนักงานธุรการ (ปฏิบัติงาน)	๑	๑	๑	๑	-	-	-	
นายช่างโยธาอาวุโส	๑	๑	๑	๑	-	-	-	
พนักงานจ้างตามภารกิจ								
ผู้ช่วยนายช่างโยธา	๑	๑	๑	๑	-	-	-	
ผู้ช่วยเจ้าพนักงานธุรการ	๑	๑	๑	๑	-	-	-	
พนักงานขับเครื่องจักรกลขนาดเบา	๑	๑	๑	๑	-	-	-	
พนักงานขับรถยนต์	๑	๑	๑	๑	-	-	-	
พนักงานผลิตน้ำประปา	๑	๑	๑	๑	-	-	-	ปรับปรุงตำแหน่ง
พนักงานจ้างทั่วไป								
คนงาน	๖	๖	๖	๖	-	-	-	
กองสาธารณสุข และสิ่งแวดล้อม (๐๖)								
พนักงานเทศบาล								
ผู้อำนวยการกองสาธารณสุขและสิ่งแวดล้อม (นักบริหารงานสาธารณสุข ระดับต้น)	๑	๑	๑	๑	-	-	-	อยู่ระหว่างการ ดำเนินการ ของ ก.ท.
หัวหน้าฝ่ายบริหารงานสาธารณสุข (นักบริหารงานสาธารณสุข ระดับต้น)	๑	๑	๑	๑	-	-	-	อยู่ระหว่างการ ดำเนินการ ของ ก.ท.
นักวิชาการสาธารณสุข (ปก/ชก)	๑	๑	๑	๑	-	-	-	ว่าง
เจ้าพนักงานธุรการ (ปฏิบัติงาน)	๑	๑	๑	๑	-	-	-	
เจ้าพนักงานสาธารณสุข (ปง/ชง)	๑	๑	๑	๑	-	-	-	ว่าง

ส่วนราชการ	กรอบ อัตรา กำลังเดิม	อัตราตำแหน่งที่คาดว่าจะ ต้องใช้ในช่วง ระยะเวลา ๓ ปีข้างหน้า			อัตรากำลังคน เพิ่ม/ลด			หมายเหตุ
		๒๕๖๗	๒๕๖๘	๒๕๖๙	๒๕๖๗	๒๕๖๘	๒๕๖๙	
พนักงานจ้างตามภารกิจ								
ผู้ช่วยเจ้าพนักงานธุรการ	๑	๑	๑	๑				
ผู้ช่วยเจ้าพนักงานสาธารณสุข	๒	๒	๒	๒	-	-	-	
พนักงานขับเครื่องจักรกลขนาดเบา	๑	๑	๑	๑	-	-	-	
พนักงานจ้างทั่วไป								
คนงานประจำรถขยะ	๒	๒	๒	๒	-	-	-	
กองการศึกษา (๐๘)								
พนักงานเทศบาล								
ผู้อำนวยการกองการศึกษา (นักบริหารงานการศึกษา ระดับต้น)	๑	๑	๑	๑	-	-	-	อยู่ระหว่างการ ดำเนินการ ของ ก.ท.
หัวหน้าฝ่ายบริหารงานการศึกษา (นักบริหารงานการศึกษา ระดับต้น)	๑	๑	๑	๑	-	-	-	อยู่ระหว่างการ ดำเนินการ ของ ก.ท.
นักวิชาการศึกษา (ปก/ชก)	๑	๑	๑	๑	-	-	-	ขอใช้บัญชี กสค.
ผู้อำนวยการศูนย์พัฒนาเด็กเล็ก	๑๗	๑๗	๑๗	๑๗				ว่าง ๑๗
ครู (เงินอุดหนุน)	๘	๘	๘	๘				ว่าง ๒
ครูผู้ดูแลเด็ก (เงินอุดหนุน)	๓๕	๓๕	๓๕	๓๕	-	-	-	ว่าง ๓๕
พนักงานจ้างตามภารกิจ								
ผู้ช่วยเจ้าพนักงานธุรการ	๓	๓	๓	๓	-	-	-	
ผู้ช่วยเจ้าพนักงานการเงินและบัญชี	๑	๑	๑	๑	-	-	-	
ผู้ช่วยครูผู้ช่วย (เงินอุดหนุน)	๒	๒	๒	๒	-	-	-	
ผู้ดูแลเด็ก (ทักษะ เงินอุดหนุน)	๒	๒	๒	๒	-	-	-	
ผู้ดูแลเด็ก (ทักษะ)	๙	๙	๙	๙	-	-	-	ปรับปรุงตำแหน่ง ๖ อัตรา
พนักงานขับรถยนต์	๑	๑	๑	๑	-	-	-	
พนักงานจ้างทั่วไป								
ผู้ดูแลเด็ก (เงินอุดหนุน)	๒	๒	๒	๒	-	-	-	
ผู้ดูแลเด็ก	๑๙	๑๙	๑๙	๑๙	-	-	-	ว่าง ๑
หน่วยตรวจสอบภายใน (๑๒)								
พนักงานเทศบาล								
นักวิชาการตรวจสอบภายใน (ปก/ชก)	๑	๑	๑	๑	-	-	-	ว่าง
รวม	๑๗๑	๑๗๑	๑๗๑	๑๗๑				

๙. ภาระค่าใช้จ่ายเกี่ยวกับเงินเดือนและประโยชน์ตอบแทนอื่น

ที่	ชื่อสาขางาน	ระดับตำแหน่ง	จำนวนทั้งหมด	จำนวนที่ไม่อยู่ปัจจุบัน			อัตราค่าตอบแทนที่จะต้องจ่ายในช่วงระยะ ๓ ปีข้างหน้า	อัตราค่าจ้างขั้น(๓)			ค่าใช้จ่ายรวม(๔)			หมายเหตุ
				จำนวน (คน)	เงินเดือน (๑)	เงินประจำตำแหน่ง (๒)		๒๕๖๗	๒๕๖๘	๒๕๖๙	๒๕๖๗	๒๕๖๘	๒๕๖๙	
๑	ปลัดเทศบาล(นักบริหารงานท้องถิ่น)	กลาง	๑	๖๒๘,๕๕๐	๑๖๘,๐๐๐	-	๑	๒๐,๖๕๐	๒๓,๐๐๐	๒๖,๖๐๐	๘๑๗,๐๕๐	๘๓๘,๐๕๐	๘๕๙,๖๕๐	(๕๒,๓๗๐)
๒	รองปลัดเทศบาล(นักบริหารงานท้องถิ่น)	กลาง	๑	๕๒๙,๕๕๐	๑๓๔,๕๐๐	-	๑	๑๙,๕๕๐	๒๒,๕๖๐	๒๖,๕๖๐	๖๘๓,๕๐๐	๗๐๒,๙๖๐	๗๒๒,๕๒๐	(๔๔,๑๓๐)
	สำนักปลัด (๑๑)													
๓	หัวหน้าสำนักปลัด(นักบริหารงานทั่วไป)	ต้น	๑	๓๙๓,๖๐๐	๕๒,๐๐๐	-	๑	๑๓,๖๒๐	๑๓,๖๒๐	๑๓,๖๒๐	๔๕๙,๒๒๐	๔๖๒,๘๕๐	๔๗๖,๕๖๐	ว่างเต็ม
๔	หัวหน้าฝ่ายอำนวยการ(นักบริหารงานทั่วไป)	ต้น	๑	๔๗๕,๕๕๐	๑๘,๐๐๐	-	๑	๑๕,๒๕๐	๑๕,๗๒๐	๑๖,๕๕๐	๕๐๘,๘๐๐	๕๒๘,๕๒๐	๕๔๐,๙๖๐	(๓๙,๖๓๐)
๕	นักจัดการงานทั่วไป	ปก./ชก.	๑	๓๕๕,๓๒๐	๐	-	๑	๑๒,๐๐๐	๑๒,๐๐๐	๑๒,๐๐๐	๓๖๗,๓๒๐	๓๗๙,๓๒๐	๓๙๑,๓๒๐	ว่างเต็ม
๖	นักทรัพยากรบุคคล	ชก.	๑	๔๑๖,๑๖๐	๐	-	๑	๑๓,๐๕๐	๑๓,๐๕๐	๑๓,๐๕๐	๔๒๙,๒๑๐	๔๔๒,๒๑๐	๔๕๕,๒๑๐	(๓๘,๖๘๐)
๗	นักวิเคราะห์นโยบายและแผน	ปก.	๑	๒๕๙,๒๕๐	๐	-	๑	๘,๗๖๐	๘,๗๖๐	๘,๐๐๐	๒๖๖,๗๖๐	๒๖๖,๗๖๐	๒๗๕,๗๖๐	(๒๐,๗๗๐)
๘	นักจัดการงานทะเบียนและบัตร	ปก./ชก.	๑	๓๕๕,๓๒๐	๐	-	๑	๑๒,๐๐๐	๑๒,๐๐๐	๑๒,๐๐๐	๓๖๗,๓๒๐	๓๗๙,๓๒๐	๓๙๑,๓๒๐	ว่างเต็ม
๙	นิติกร	ปก./ชก.	๑	๓๕๕,๓๒๐	๐	-	๑	๑๒,๐๐๐	๑๒,๐๐๐	๑๒,๐๐๐	๓๖๗,๓๒๐	๓๗๙,๓๒๐	๓๙๑,๓๒๐	ว่างเต็ม
๑๐	นักพัฒนาชุมชน	ชก.	๑	๒๖๖,๐๕๐	๐	-	๑	๑๐,๙๒๐	๑๑,๑๖๐	๑๑,๕๒๐	๒๗๖,๙๗๐	๒๘๘,๑๒๐	๒๙๙,๖๕๐	(๒๒,๑๗๐)
๑๑	เจ้าพนักงานธุรการ	ปง./ชง.	๑	๒๙๗,๙๐๐	๐	-	๑	๙,๗๒๐	๙,๗๒๐	๙,๗๒๐	๓๐๗,๖๒๐	๓๑๗,๖๒๐	๓๒๗,๖๒๐	ว่างเต็ม
๑๒	เจ้าพนักงานป้องกันและบรรเทาสาธารณภัย	ปง./ชง.	๑	๒๙๗,๙๐๐	๐	-	๑	๙,๗๒๐	๙,๗๒๐	๙,๗๒๐	๓๐๗,๖๒๐	๓๑๗,๖๒๐	๓๒๗,๖๒๐	ว่างเต็ม
	พนักงานจ้าง													
๑๓	ผู้ช่วยนักพัฒนาชุมชน	-	๑	๒๗๖,๓๖๐	๐	-	๑	๑๓,๑๖๐	๑๓,๕๒๐	๑๒,๐๐๐	๒๘๗,๕๒๐	๒๙๙,๐๕๐	๓๑๑,๐๕๐	(๒๓,๐๓๐)
๑๔	ผู้ช่วยนักวิเคราะห์นโยบายและแผน	-	๑	๒๖๐,๖๕๐	๐	-	๑	๑๐,๕๕๐	๑๐,๙๒๐	๑๑,๒๘๐	๒๗๒,๐๐๐	๒๘๓,๖๕๐	๒๙๓,๖๕๐	(๒๓,๗๗๐)
๑๕	ผู้ช่วยเจ้าพนักงานพัฒนาชุมชน	-	๑	๑๘๘,๐๐๐	๐	-	๑	๕,๕๒๐	๕,๗๖๐	๖,๐๐๐	๑๙๓,๕๒๐	๑๙๘,๒๘๐	๒๐๓,๒๘๐	(๑๓,๕๐๐)
๑๖	ผู้ช่วยเจ้าพนักงานธุรการ	-	๑	๑๗๖,๑๖๐	๐	-	๑	๗,๐๘๐	๗,๓๒๐	๗,๖๘๐	๑๘๖,๕๒๐	๑๙๑,๒๘๐	๑๙๖,๖๘๐	(๑๕,๖๘๐)
๑๗	ผู้ช่วยเจ้าพนักงานธุรการ	-	๑	๑๙๐,๓๒๐	๐	-	๑	๗,๖๘๐	๗,๙๒๐	๘,๒๘๐	๒๐๘,๐๐๐	๒๑๕,๖๒๐	๒๒๓,๒๒๐	(๑๕,๘๖๐)
๑๘	ผู้ช่วยเจ้าพนักงานเกษตร	-	๑	๑๘๘,๓๖๐	๐	-	๑	๗,๖๘๐	๗,๙๒๐	๘,๒๘๐	๒๐๕,๖๔๐	๒๑๓,๖๖๐	๒๒๑,๖๕๐	(๑๕,๗๘๐)

ที่	ชื่อสายงาน	ระดับตำแหน่ง	จำนวนทั้งหมด	จำนวนที่มีอยู่ปัจจุบัน			อัตราตำแหน่งที่คาดว่าจะต้องใช้ใน ช่วงระยะ ๓ ปีข้างหน้า			อัตรากำลังคนเพิ่ม/ลด			ค่าใช้จ่ายที่เพิ่มขึ้น(๓)			ค่าใช้จ่ายรวม(๔)			หมายเหตุ		
				จำนวน (คน)	เงินเดือน (๑)	เงินประจำตำแหน่ง (๒)	๒๕๖๗	๒๕๖๘	๒๕๖๙	๒๕๖๗	๒๕๖๘	๒๕๖๙	๒๕๖๗	๒๕๖๘	๒๕๖๙	๒๕๖๗	๒๕๖๘	๒๕๖๙			
๑๙	พนักงานขับรถยนต์	-	๑	๑๑๒,๘๐๐	๐	๑	๑	๑	๑	๑	๑	๑	๑	๑	๑	๑	๑	๑	๑	(๙,๔๐๐)	
๒๐	พนักงานขับเครื่องจักรกลขนาดเบา	-	๑	๑๑๒,๘๐๐	๐	๑	๑	๑	๑	๑	๑	๑	๑	๑	๑	๑	๑	๑	๑	(๙,๔๐๐)	
๒๑	คนงาน	-	๔	๔๓๒,๐๐๐	๐	๔	๔	๔	๔	๔	๔	๔	๔	๔	๔	๔	๔	๔	๔	(๙,๐๐๐)	
๒๒	ยาม	-	๑	๑๐๘,๐๐๐	๐	๑	๑	๑	๑	๑	๑	๑	๑	๑	๑	๑	๑	๑	๑	๑	ว่างเต็ม
	กองคลัง (๑๔)																				
๒๓	ผู้อำนวยการกองคลัง(นักบริหารงานการคลัง)	ต้น	๑	๓๙๓,๖๐๐	๕๒,๐๐๐	๑	๑	๑	๑	๑	๑	๑	๑	๑	๑	๑	๑	๑	๑	๑	ว่างเต็ม
๒๔	หัวหน้าฝ่ายบริหารงานการคลัง(นักบริหารงานการคลัง)	ต้น	๑	๓๙๓,๖๐๐	๑๘,๐๐๐	๑	๑	๑	๑	๑	๑	๑	๑	๑	๑	๑	๑	๑	๑	๑	ว่างเต็ม
๒๕	นักวิชาการพัสดุ	ป.ก./ช.ก.	๑	๓๕๕,๓๒๐	๐	๑	๑	๑	๑	๑	๑	๑	๑	๑	๑	๑	๑	๑	๑	๑	ว่างเต็ม
๒๖	เจ้าพนักงานการเงินและบัญชี	ช.ง.	๑	๓๐๗,๙๒๐	๐	๑	๑	๑	๑	๑	๑	๑	๑	๑	๑	๑	๑	๑	๑	๑	(๒๕,๖๖๐)
๒๗	เจ้าพนักงานพัสดุ	ป.ง./ช.ง.	๑	๒๙๗,๙๐๐	๐	๑	๑	๑	๑	๑	๑	๑	๑	๑	๑	๑	๑	๑	๑	๑	ว่างเต็ม
๒๘	เจ้าพนักงานจัดเก็บรายได้	ป.ง./ช.ง.	๑	๒๙๗,๙๐๐	๐	๑	๑	๑	๑	๑	๑	๑	๑	๑	๑	๑	๑	๑	๑	๑	ว่างเต็ม
	พนักงานจ้าง																				
๒๙	ผู้ช่วยเจ้าพนักงานพัสดุ	-	๑	๑๓๘,๐๐๐	๐	๑	๑	๑	๑	๑	๑	๑	๑	๑	๑	๑	๑	๑	๑	๑	(๑๑,๕๐๐)
๓๐	ผู้ช่วยเจ้าพนักงานการเงินและบัญชี	-	๑	๑๓๘,๐๐๐	๐	๑	๑	๑	๑	๑	๑	๑	๑	๑	๑	๑	๑	๑	๑	๑	(๑๑,๕๐๐)
๓๑	ผู้ช่วยเจ้าพนักงานธุรการ	-	๑	๒๐๑,๖๐๐	๐	๑	๑	๑	๑	๑	๑	๑	๑	๑	๑	๑	๑	๑	๑	๑	(๑๖,๘๐๐)
๓๒	ผู้ช่วยเจ้าพนักงานธุรการ	-	๑	๑๓๘,๐๐๐	๐	๑	๑	๑	๑	๑	๑	๑	๑	๑	๑	๑	๑	๑	๑	๑	(๑๑,๕๐๐)
๓๓	คนงาน	-	๒	๔๒๒,๐๐๐	๐	๒	๒	๒	๒	๒	๒	๒	๒	๒	๒	๒	๒	๒	๒	๒	(๙,๐๐๐)
	กองช่าง (๑๕)																				
๓๔	ผู้อำนวยการกองช่าง(นักบริหารงานช่าง)	กลาง	๑	๕๔๘,๐๕๐	๑๓๕,๔๐๐	๑	๑	๑	๑	๑	๑	๑	๑	๑	๑	๑	๑	๑	๑	๑	ว่างเต็ม
๓๕	หัวหน้าฝ่ายการโยธา(นักบริหารงานช่าง)	ต้น	๑	๓๙๓,๖๐๐	๑๘,๐๐๐	๑	๑	๑	๑	๑	๑	๑	๑	๑	๑	๑	๑	๑	๑	๑	ว่างเต็ม
๓๖	หัวหน้าฝ่ายแบบแผนและก่อสร้าง(นักบริหารงานช่าง)	ต้น	๑	๓๙๓,๖๐๐	๑๘,๐๐๐	๑	๑	๑	๑	๑	๑	๑	๑	๑	๑	๑	๑	๑	๑	๑	ว่างเต็ม
๓๗	วิศวกรโยธา	ป.ก.	๑	๑๘๐,๐๘๐	๐	๑	๑	๑	๑	๑	๑	๑	๑	๑	๑	๑	๑	๑	๑	๑	(๑๕,๘๕๐)
๓๘	นักจัดการงานช่าง	ป.ก./ช.ก.	๑	๓๕๕,๓๒๐	๐	๑	๑	๑	๑	๑	๑	๑	๑	๑	๑	๑	๑	๑	๑	๑	ว่างเต็ม
๓๙	นายช่างโยธา	อาวุโส	๑	๔๐๗,๗๒๐	๐	๑	๑	๑	๑	๑	๑	๑	๑	๑	๑	๑	๑	๑	๑	๑	(๓๓,๕๖๐)
๔๐	เจ้าพนักงานธุรการ	ป.ง.	๑	๑๔๐,๔๐๐	๐	๑	๑	๑	๑	๑	๑	๑	๑	๑	๑	๑	๑	๑	๑	๑	(๑๓,๗๐๐)

ที่	ชื่อสถาน	ระดับ ตำแหน่ง	จำนวน ทั้งหมด	จำนวนที่มีอยู่ปัจจุบัน			อัตราค่าแรงที่ใช้ คาดว่าจะต้องใช้ใน ช่วงระยะเวลา ๓ ปี ข้างหน้า			อัตราค่าจ้างคน เพิ่ม/ลด			ค่าใช้จ่ายที่เพิ่มขึ้น(๓)			ค่าใช้จ่ายรวม(๔)			หมายเหตุ			
				จำนวน (คน)	เงินเดือน (๑)	เงินประจำ ตำแหน่ง (๒)	๒๕๖๗	๒๕๖๘	๒๕๖๙	๒๕๖๗	๒๕๖๘	๒๕๖๙	๒๕๖๗	๒๕๖๘	๒๕๖๙	๒๕๖๗	๒๕๖๘	๒๕๖๙				
	พนักงานจ้าง																					
๔๑	ผู้ช่วยนายช่างโยธา	-	๑	๑๔๓,๕๒๐	๐	๑	๑	๑	๑	๑	๑	๑	๑	๑	๑	๑	๑	๑	๑	๑	(๑๓,๕๖๐)	
๔๒	พนักงานขับเครื่องจักรกลขนาดเบา	-	๑	๑๕๑,๖๘๐	๐	๑	๑	๑	๑	๑	๑	๑	๑	๑	๑	๑	๑	๑	๑	๑	(๑๒,๖๔๐)	
๔๓	ผู้ช่วยเจ้าพนักงานธุรการ	-	๑	๑๓๘,๐๐๐	๐	๑	๑	๑	๑	๑	๑	๑	๑	๑	๑	๑	๑	๑	๑	๑	(๑๓,๕๐๐)	
๔๔	พนักงานขับรถยนต์	-	๑	๑๕๐,๗๒๐	๐	๑	๑	๑	๑	๑	๑	๑	๑	๑	๑	๑	๑	๑	๑	๑	(๑๒,๕๖๐)	
๔๕	พนักงานผลิตน้ำประปา	-	๑	๑๒๒,๘๐๐	๐	๑	๑	๑	๑	๑	๑	๑	๑	๑	๑	๑	๑	๑	๑	๑	(๙,๘๐๐)	
๔๖	คนงาน	-	๖	๖๔๘,๐๐๐	๐	๖	๖	๖	๖	๖	๖	๖	๖	๖	๖	๖	๖	๖	๖	๖	(๙,๐๐๐)	
	กองสาธารณสุขและสิ่งแวดล้อม (๑๖)																					
๔๗	ผู้อำนวยการกองสาธารณสุข(นักบริหารงานสาธารณสุข)	ต้น	๑	๓๙๓,๖๐๐	๕๒,๐๐๐	๑	๑	๑	๑	๑	๑	๑	๑	๑	๑	๑	๑	๑	๑	๑	๑	ว่างเต็ม
๔๘	หัวหน้าฝ่ายบริหารงานสาธารณสุข(นักบริหารงานสาธารณสุข)	ต้น	๑	๓๙๓,๖๐๐	๑๘,๐๐๐	๑	๑	๑	๑	๑	๑	๑	๑	๑	๑	๑	๑	๑	๑	๑	๑	ว่างเต็ม
๔๙	นักวิชาการสาธารณสุข	ป.ก./ช.ก.	๑	๓๕๕,๓๒๐	๐	๑	๑	๑	๑	๑	๑	๑	๑	๑	๑	๑	๑	๑	๑	๑	๑	ว่างเต็ม
๕๐	เจ้าพนักงานสาธารณสุข	ป.ง./ช.ง.	๑	๑๓๘,๑๒๐	๐	๑	๑	๑	๑	๑	๑	๑	๑	๑	๑	๑	๑	๑	๑	๑	๑	ว่างเต็ม
๕๑	เจ้าพนักงานธุรการ	ป.ง.	๑	๑๔๖,๖๔๐	๐	๑	๑	๑	๑	๑	๑	๑	๑	๑	๑	๑	๑	๑	๑	๑	๑	(๑๒,๒๒๐)
๕๒	พนักงานจ้าง																					
๕๓	ผู้ช่วยเจ้าพนักงานธุรการ	-	๑	๑๖๘,๘๘๐	๐	๑	๑	๑	๑	๑	๑	๑	๑	๑	๑	๑	๑	๑	๑	๑	๑	(๑๓,๗๔๐)
๕๔	ผู้ช่วยเจ้าพนักงานสาธารณสุข	-	๑	๑๓๘,๐๐๐	๐	๑	๑	๑	๑	๑	๑	๑	๑	๑	๑	๑	๑	๑	๑	๑	๑	(๑๓,๕๐๐)
๕๕	ผู้ช่วยเจ้าพนักงานสาธารณสุข	-	๑	๑๓๘,๐๐๐	๐	๑	๑	๑	๑	๑	๑	๑	๑	๑	๑	๑	๑	๑	๑	๑	๑	(๑๓,๕๐๐)
๕๖	พนักงานขับเครื่องจักรกลขนาดเบา	-	๑	๑๒๒,๘๐๐	๐	๑	๑	๑	๑	๑	๑	๑	๑	๑	๑	๑	๑	๑	๑	๑	๑	(๙,๘๐๐)
๕๗	คนงานประจำรถขยะ	-	๒	๒๑๖,๐๐๐	๐	๒	๒	๒	๒	๒	๒	๒	๒	๒	๒	๒	๒	๒	๒	๒	๒	(๙,๐๐๐)
	กองการศึกษา (๑๕)																					
๕๘	ผู้อำนวยการกองการศึกษา (นักบริหารงานศึกษา)	ต้น	๑	๓๙๓,๖๐๐	๕๒,๐๐๐	๑	๑	๑	๑	๑	๑	๑	๑	๑	๑	๑	๑	๑	๑	๑	๑	ว่างเต็ม
๕๙	หัวหน้าฝ่ายบริหารงานการศึกษา(นักบริหารงานศึกษา)	ต้น	๑	๓๙๓,๖๐๐	๑๘,๐๐๐	๑	๑	๑	๑	๑	๑	๑	๑	๑	๑	๑	๑	๑	๑	๑	๑	ว่างเต็ม
๖๐	นักวิชาการศึกษา	ป.ก./ช.ก.	๑	๓๕๕,๓๒๐	๐	๑	๑	๑	๑	๑	๑	๑	๑	๑	๑	๑	๑	๑	๑	๑	๑	ว่างเต็ม

ที่	ชื่อสายงาน	ระดับ ตำแหน่ง	จำนวน ทั้งหมด	จำนวนที่มีอยู่ปัจจุบัน			อัตราค่าแรงซึ่ง คาดว่าจะต้องใช้ใน ช่วงระยะ ๓ ปี ข้างหน้า	อัตราค่าจ้างที่เพิ่มขึ้น(๓)			ค่าใช้จ่ายรวม(๔)			หมายเหตุ	
				จำนวน (คน)	เงินเดือน (๑)	เงินประจำ ตำแหน่ง (๒)		๒๕๖๗	๒๕๖๘	๒๕๖๙	๒๕๖๗	๒๕๖๘	๒๕๖๙		๒๕๖๗
	พนักงานจ้าง														
๖๑	ผู้ช่วยเจ้าพนักงานธุรการ	-	๑	๑	๑๖๕,๖๐๐	๐	๑	๑	๑	๑	๑๓๘,๘๐๐	๑๓๘,๘๐๐	๑๓๘,๘๐๐	(๑๓,๘๐๐)	
๖๒	ผู้ช่วยเจ้าพนักงานธุรการ	-	๑	๑	๑๓๘,๐๐๐	๐	๑	๑	๑	๑	๑๑๑,๒๐๐	๑๑๑,๒๐๐	๑๑๑,๒๐๐	(๑๑,๕๐๐)	
๖๓	ผู้ช่วยเจ้าพนักงานธุรการ	-	๑	๑	๑๓๘,๐๐๐	๐	๑	๑	๑	๑	๑๑๑,๒๐๐	๑๑๑,๒๐๐	๑๑๑,๒๐๐	(๑๑,๕๐๐)	
๖๔	ผู้ช่วยเจ้าพนักงานการเงินและบัญชี	-	๑	๑	๑๓๘,๐๐๐	๐	๑	๑	๑	๑	๑๑๑,๒๐๐	๑๑๑,๒๐๐	๑๑๑,๒๐๐	(๑๑,๕๐๐)	
๖๕	พนักงานขับรถ	-	๑	๑	๑๑๒,๘๐๐	๐	๑	๑	๑	๑	๙๑,๖๐๐	๙๑,๖๐๐	๙๑,๖๐๐	(๙,๕๐๐)	
๖๖	ศูนย์พัฒนาเด็กเล็ก (บ้านเปิงเค็ง) อัตราครู ศพด. : เด็ก คือ ๑ : ๑๐ ข้อมูล ณ ๑ พฤศจิกายน ๒๕๖๖ มีจำนวนเด็ก ๙๔ คน จำนวนอัตราตามเกณฑ์เท่ากับ ๑๐ : ๙๔	-	๑	๑	๐	๐	๑	๑	๑	๐	๐	๐	๐	๐	การสรรหาตำแหน่ง ดังกล่าวให้กระทำทันที ต่อเมื่อได้รับแจ้งการ จัดสรรงบประมาณ จากสำนักงานงบประมาณ แล้ว
๖๗	ครู	-	๑	๑	๐	๐	๑	๑	๑	๐	๐	๐	๐	๐	จ่ายจากเงินอุดหนุน
๖๘	ครูผู้ดูแลเด็ก	-	๓	๓	๐	๐	๓	๓	๓	๐	๐	๐	๐	๐	การสรรหาตำแหน่ง ดังกล่าวให้กระทำทันที ต่อเมื่อได้รับแจ้งอนุมัติ จัดสรรอัตราค่าจ้างจาก กรมส่งเสริมการ ปกครองท้องถิ่นแล้ว
๖๙	ผู้ดูแลเด็ก (ผู้มีทักษะ)	-	๑	๑	๑๑๒,๘๐๐	๐	๑	๑	๑	๑	๙๑,๖๐๐	๑๑๒,๘๐๐	๑๑๒,๘๐๐	๑๑,๖๐๐	จบท้องถิ่นจ่าย
๗๐	ผู้ดูแลเด็ก (๙,๐๐๐)	-	๔	๔	๕๔๐,๐๐๐	๐	๔	๔	๔	๔	๔๕๒,๐๐๐	๔๕๒,๐๐๐	๔๕๒,๐๐๐	๔๕,๐๐๐	จบท้องถิ่นจ่าย

ที่	ชื่อสายงาน	ระดับตำแหน่ง	จำนวนทั้งหมด	จำนวนที่มีอยู่ปัจจุบัน			อัตราค่าแรงที่ใช้คาดว่าจะต้องใช้ในช่วงระยะ ๓ ปีข้างหน้า	อัตราค่าจ้างคนเพิ่ม/ลด	ค่าใช้จ่ายที่เพิ่มขึ้น(๓)			ค่าใช้จ่ายรวม(๔)			หมายเหตุ
				จำนวน(คน)	เงินเดือน(๑)	เงินประจำตำแหน่ง(๒)			๒๕๖๗	๒๕๖๘	๒๕๖๙	๒๕๖๗	๒๕๖๘	๒๕๖๙	
	ศูนย์พัฒนาเด็กเล็ก (บ้านกล้อหอ) อีตราครุ ศพด. : เด็ก คือ ๑ : ๑๐ ชื่อผู้ดูแล ๑ พฤศจิกายน ๒๕๖๖ มีจำนวนเด็ก ๖๕ คน จำนวนอัตราตามเกณฑ์เท่ากับ ๗ : ๖๕														
๗๑	ผู้อำนวยการศูนย์พัฒนาเด็กเล็ก	-	๑	๐	๐	๐	-	๐	๐	๐	๐	๐	๐	๐	การสรรหาคำแหน่งดังกล่าวให้กระทำได้ก็ต่อเมื่อได้รับแจ้งการจัดสรรงบประมาณจากสำนักงบประมาณแล้ว
๗๒	ครู	-	๑	๐	๐	๑	-	๐	๐	๐	๐	๐	๐	๐	จ่ายจากเงินอุดหนุน
๗๓	ครูผู้ดูแลเด็ก	-	๒	๐	๐	๒	-	๐	๐	๐	๐	๐	๐	๐	การสรรหาคำแหน่งดังกล่าวให้กระทำได้ก็ต่อเมื่อได้รับแจ้งอนุมัติจัดสรรอัตราค่าจ้างจากกรมส่งเสริมการปกครองท้องถิ่นแล้ว
๗๔	ผู้ช่วยครูผู้ช่วย	-	๑	๐	๐	๑	-	๐	๐	๐	๐	๐	๐	๐	จ่ายจากเงินอุดหนุน
๗๕	ผู้ดูแลเด็ก (๙,๐๐๐)	-	๔	๔๓๒,๐๐๐	๐	๔	-	๔๓๒,๐๐๐	๐	๐	๐	๔๓๒,๐๐๐	๐	๔๓๒,๐๐๐	งบท้องถิ่นจ่าย

ที่	ชื่อสายงาน	ระดับตำแหน่ง	จำนวนทั้งหมด	จำนวนที่มีอยู่ปัจจุบัน			อัตราค่าแรงที่ใช้ในช่วงระยะ ๓ ปีข้างหน้า			อัตราค่าจ้างคนเพิ่ม/ลด	ค่าใช้จ่ายที่เพิ่มขึ้น(๓)			ค่าใช้จ่ายรวม(๔)			หมายเหตุ		
				จำนวน (คน)	เงินเดือน (๑)	เงินประจำตำแหน่ง (๒)	๒๕๖๗	๒๕๖๘	๒๕๖๙		๒๕๖๗	๒๕๖๘	๒๕๖๙	๒๕๖๗	๒๕๖๘	๒๕๖๙			
๓๖	ศูนย์พัฒนาเด็กเล็ก (บ้านมะเอโตะ) อีตราครุ ศพด. : เด็ก ๑ : ๑๐ ข้อมูล ณ ๑ พฤศจิกายน ๒๕๖๖ มีจำนวนเด็ก ๑๘ คน จำนวนอัตราตามเกณฑ์เท่ากับ ๒ : ๑๘	-	๑	-	๑	๑	๑	๑	-	-	-	๐	๐	๐	๐	๐	๐	การสรรหาตำแหน่งดังกล่าวให้กระทำได้ก็ต่อเมื่อได้รับแจ้งการจัดสรรงบประมาณจากสำนักงบประมาณแล้ว	
๓๗	ครู	-	๑	๑	๐	๐	๑	-	-	-	๐	๐	๐	๐	๐	๐	๐	จ่ายจากเงินอุดหนุน	
๓๘	ผู้ดูแลเด็ก (๙,๐๐๐)	-	๑	๑	๐	๐	๑	-	-	-	๐	๐	๐	๐	๐	๐	๐	งบท้องถิ่นจ่าย	
๓๙	ศูนย์พัฒนาเด็กเล็ก (บ้านนุชะไต้) อีตราครุ ศพด. : เด็ก ๑ : ๑๐ ข้อมูล ณ ๑ พฤศจิกายน ๒๕๖๖ มีจำนวนเด็ก ๒๙ คน จำนวนอัตราตามเกณฑ์เท่ากับ ๓ : ๒๙	-	๑	-	๑	๑	๑	-	-	-	๐	๐	๐	๐	๐	๐	๐	๐	การสรรหาตำแหน่งดังกล่าวให้กระทำได้ก็ต่อเมื่อได้รับแจ้งการจัดสรรงบประมาณจากสำนักงบประมาณแล้ว

ที่	ชื่อรายงาน	ระดับตำแหน่ง	จำนวนทั้งหมด	จำนวนที่มีอยู่ปัจจุบัน			อัตราค่าแรงที่ใช้ ใน ช่วงระยะ ๓ ปี ข้างหน้า	ยัตรากำลังคน เพิ่ม/ลด	ค่าใช้จ่ายที่เพิ่มขึ้น(๓)			ค่าใช้จ่ายรวม(๔)			หมายเหตุ	
				จำนวน (คน)	เงินเดือน (๓)	เงินประจำ ตำแหน่ง (๒)			๒๕๖๗	๒๕๖๘	๒๕๖๙	๒๕๖๗	๒๕๖๘	๒๕๖๙		๒๕๖๗
๘๐	ครู	-	๑	๐	๐	๑	-	๐	๐	๐	๐	๐	๐	๐	๐	จ่ายจากเงินอุดหนุน
๘๑	ครูผู้ดูแลเด็ก	-	๑	๐	๐	๑	-	๐	๐	๐	๐	๐	๐	๐	๐	การสรรหาตำแหน่ง ดังกล่าวได้กระทำไว้ได้ ต่อเมื่อได้รับแจ้งอนุมัติ จัดสรรอัตราค่าจ้างจาก กรมส่งเสริมการ ปกครองท้องถิ่นแล้ว
๘๒	ผู้ดูแลเด็ก (๘,๐๐๐) ๓๕ ศูนย์พัฒนาเด็กเล็ก (บ้านคอไขทะเล) อัตราครู ศพด. : เด็ก ๑ : ๑๐ ข้อมูล ณ ๒๗ ๑ พฤศจิกายน ๒๕๖๖ มีจำนวนเด็ก ๔๐ คน จำนวนอัตราตามเกณฑ์เท่ากับ ๔ : ๔๐	-	๑	๑๐๘,๐๐๐	๐	๑	-	๐	๐	๐	๐	๐	๐	๐	๐	งบท้องถิ่นจ่าย
๘๓	ผู้อำนวยการศูนย์พัฒนาเด็กเล็ก	-	๑	๐	๐	๑	-	๐	๐	๐	๐	๐	๐	๐	๐	การสรรหาตำแหน่ง ดังกล่าวได้กระทำไว้ได้ ต่อเมื่อได้รับแจ้งการ จัดสรรงบประมาณ จากสำนักงานงบประมาณ แล้ว

ที่	ชื่อสายงาน	ระดับ ตำแหน่ง	จำนวน ทั้งหมด	จำนวนที่มีอยู่ปัจจุบัน			อัตราตำแหน่งที่ คาดว่าจะต้องใช้ใน ช่วงระยะ ๓ ปี ข้างหน้า			อัตรากำลังคน เพิ่ม/ลด			ค่าใช้จ่ายที่เพิ่มขึ้น(๓)			ค่าใช้จ่ายรวม(๔)			หมายเหตุ
				จำนวน (คน)	เงินเดือน (๑)	เงินประจำ ตำแหน่ง (๒)	๒๕๖๗	๒๕๖๘	๒๕๖๙	๒๕๖๗	๒๕๖๘	๒๕๖๙	๒๕๖๗	๒๕๖๘	๒๕๖๙	๒๕๖๗	๒๕๖๘	๒๕๖๙	
๘๔	ครู	-	๑	๐	๐	๑	๑	๑	-	-	-	๐	๐	๐	๐	๐	๐	๐	จ่ายจากเงินอุดหนุน การสรรหาตำแหน่ง ดังกล่าวให้กระทำได้ก็ ต่อเมื่อได้รับแจ้งอนุมัติ จัดสรรอัตรากำลังจาก กรมส่งเสริมการ ปกครองท้องถิ่นแล้ว
๘๕	ครูผู้ดูแลเด็ก	-	๓	๐	๐	๓	๓	๓	-	-	-	๐	๐	๐	๐	๐	๐	๐	การสรรหาตำแหน่ง ดังกล่าวให้กระทำได้ก็ ต่อเมื่อได้รับแจ้งการ จัดสรรงบประมาณ จากสำนักงบประมาณ แล้ว
๘๖	ศูนย์พัฒนาเด็กเล็ก (บ้านกฤษีชะ) อัคราครู สพด. : เด็ก คือ ๑ : ๑๐ ชั่วมูล ณ ๑ พฤศจิกายน ๒๕๖๖ มีจำนวนเด็ก ๕๖ คน จำนวนอัตราตาม เกณฑ์เท่ากับ ๔ : ๕๒	-	๑	๐	๐	๑	๑	๑	-	-	-	๐	๐	๐	๐	๐	๐	๐	การสรรหาตำแหน่ง ดังกล่าวให้กระทำได้ก็ ต่อเมื่อได้รับแจ้งการ จัดสรรงบประมาณ จากสำนักงบประมาณ แล้ว
๘๗	ครู	-	๑	๐	๐	๑	๑	๑	-	-	-	๐	๐	๐	๐	๐	๐	๐	จ่ายจากเงินอุดหนุน

ที่	ชื่อสายงาน	ระดับ ตำแหน่ง	จำนวน ทั้งหมด	จำนวนที่มีอยู่ปัจจุบัน			อัตราค่าแรงที่ใช้ ใน ช่วงระยะ ๓ ปี ข้างหน้า			อัตราค่าจ้างคน เพิ่ม/ลด	ค่าใช้จ่ายที่เพิ่มขึ้น(๓)			ค่าใช้จ่ายรวม(๔)			หมายเหตุ
				จำนวน (คน)	เงินเดือน (๓)	เงินประจำ ตำแหน่ง (๒)	๒๕๖๗	๒๕๖๘	๒๕๖๙		๒๕๖๗	๒๕๖๘	๒๕๖๙	๒๕๖๗	๒๕๖๘	๒๕๖๙	
๘๘	ครูผู้ดูแลเด็ก	-	๒	๐	๐	๐	๒	๒	-	๐	๐	๐	๐	๐	๐	๐	การสรรหาตำแหน่ง ดังกล่าวให้กระทำได้ที่ ต่อเมื่อได้รับแจ้งอนุมัติ จัดสรรอัตราค่าจ้างจาก กรมส่งเสริมการ ปกครองท้องถิ่นแล้ว
๘๙	ผู้ดูแลเด็ก (ทั้ขณะ) ศูนย์พัฒนาเด็กเล็ก (บ้านโน้ไท) อัคราครู สหค. : เด็ก ๑ : ๑๐ ชื่อมูล ณ ๑ พฤศจิกายน ๒๕๖๖ มีจำนวนเด็ก ๓๓ คน จำนวนอัตราตาม เกณฑ์เท่ากับ ๔ : ๓๓	-	๑	๑๑๒,๘๐๐	๐	๐	๑	๑	-	๔,๘๐๐	๔,๘๐๐	๔,๘๐๐	๑๒๒,๖๐๐	๑๒๒,๖๐๐	๑๒๒,๖๐๐	๑๒๒,๖๐๐	งบท้องถิ่นจ่าย
๙๐	ผู้อำนวยการศูนย์พัฒนาเด็กเล็ก	-	๑	๐	๐	๐	๑	-	-	๐	๐	๐	๐	๐	๐	๐	การสรรหาตำแหน่ง ดังกล่าวให้กระทำได้ที่ ต่อเมื่อได้รับแจ้งการ จัดสรรงบประมาณ จากสำนักงบประมาณ แล้ว
๙๑	ครูผู้ดูแลเด็ก	-	๑	๐	๐	๑	๑	-	-	๐	๐	๐	๐	๐	๐	๐	ว่างเดิม จ่ายจากเงิน อุดหนุน
๙๒	ครูผู้ดูแลเด็ก	-	๒	๐	๐	๒	๒	-	-	๐	๐	๐	๐	๐	๐	๐	การสรรหาตำแหน่ง ดังกล่าวให้กระทำได้ที่ ต่อเมื่อได้รับแจ้งอนุมัติ จัดสรรอัตราค่าจ้างจาก กรมส่งเสริมการ ปกครองท้องถิ่นแล้ว
๙๓	ผู้ดูแลเด็ก (๙,๐๐๐)	-	๑	๑๐๘,๐๐๐	๐	๐	๑	๑	-	-	-	-	๑๐๘,๐๐๐	๑๐๘,๐๐๐	๑๐๘,๐๐๐	๑๐๘,๐๐๐	งบท้องถิ่นจ่าย

ที่	ชื่อสายงาน	ระดับ ตำแหน่ง	จำนวน ทั้งหมด	จำนวนที่มีอยู่ปัจจุบัน			อัตราค่าตอบแทน ใน ช่วง ระยะ ๓ ปี ข้างหน้า	อัตราค่าตอบแทน เพิ่ม/ลด	ค่าใช้จ่ายที่เพิ่มขึ้น(๓)			ค่าใช้จ่ายรวม(๔)			หมายเหตุ	
				จำนวน (คน)	เงินเดือน (๑)	เงินประจำ ตำแหน่ง (๒)			๒๕๖๗	๒๕๖๘	๒๕๖๙	๒๕๖๗	๒๕๖๘	๒๕๖๙		๒๕๖๗
	ศูนย์พัฒนาเด็กเล็ก (บ้านหมองิ้ว) อัตราครู ศพด. : เด็ก คือ ๑ : ๑๐ ข้อมูล ณ ๑ พฤศจิกายน ๒๕๖๖ มีจำนวนเด็ก ๖๒ คน จำนวนอัตราตามเกณฑ์เท่ากับ ๖ : ๖๒															
๔๔	ผู้อำนวยการศูนย์พัฒนาเด็กเล็ก	-	๑	-	๐	๐	๑	-	-	๐	๐	๐	๐	๐	๐	การสรรหาตำแหน่ง ดังกล่าวให้กระทำได้ก็ ต่อเมื่อได้รับแจ้งการ จัดสรรงบประมาณ จากสำนักงบประมาณ แล้ว
๔๕	ครูผู้ดูแลเด็ก	-	๑	-	๐	๐	๑	-	-	๐	๐	๐	๐	๐	๐	ว่างเดิม ย้ายจากเงิน อุดหนุน
๔๖	ครูผู้ดูแลเด็ก	-	๓	-	๐	๐	๓	-	-	๐	๐	๐	๐	๐	๐	การสรรหาตำแหน่ง ดังกล่าวให้กระทำได้ก็ ต่อเมื่อได้รับแจ้งอนุมัติ จัดสรรอัตราค่าจ้างจาก กรมส่งเสริมการ ปกครองท้องถิ่นแล้ว
๔๗	ผู้ดูแลเด็ก (๔,๐๐๐)	-	๓	๓	๓๒๔,๐๐๐	๐	๓	-	-	๐	๐	๐	๐	๐	๐	งบท้องถิ่นเงินจ่าย

ที่	ชื่อสายงาน	ระดับตำแหน่ง	จำนวนทั้งหมด	จำนวนที่มีอยู่ปัจจุบัน			อัตราค่าแรงที่คาดว่าจะต้องจ่ายในช่วงระยะ ๓ ปีข้างหน้า	อัตราค่าจ้างคนเพิ่ม/ลด	ค่าใช้จ่ายที่เพิ่มขึ้น(๓)			ค่าใช้จ่ายรวม(๔)			หมายเหตุ
				จำนวน (คน)	เงินเดือน (๑)	เงินประจำตำแหน่ง (๒)			๒๕๖๗	๒๕๖๘	๒๕๖๙	๒๕๖๗	๒๕๖๘	๒๕๖๙	
	ศูนย์พัฒนาเด็กเล็ก (บ้านกุยเค็ลือะ) อัคราครู ศพด. : เด็ก ๑ : ๑๐ ชื่อชุด ๗ ๑ พฤศจิกายน ๒๕๖๖ มีจำนวนเด็ก ๕๒ คน จำนวนอัตราตามเกณฑ์เท่ากับ ๖ : ๕๒														
๙๘	ผู้อำนวยการศูนย์พัฒนาเด็กเล็ก	-	๑	-	๐	๐	๑	-	-	๐	๐	๐	๐	๐	การสรรหาคณะหนึ่งดังกล่าวได้กระทำได้ก็ต่อเมื่อได้รับแจ้งการจัดสรรงบประมาณจากสำนักงบประมาณแล้ว
๙๙	ครูผู้ดูแลเด็ก	-	๒	-	๐	๐	๒	-	-	๐	๐	๐	๐	๐	การสรรหาคณะหนึ่งดังกล่าวได้กระทำได้ก็ต่อเมื่อได้รับแจ้งอนุมัติจัดสรรอัตราค่าจ้างจากกรมส่งเสริมการปกครองท้องถิ่นแล้ว
๑๐๐	ผู้ช่วยครูผู้ช่วย	-	๑	๑	๐	๐	๑	-	-	๐	๐	๐	๐	๐	จ่ายจากเงินอุดหนุน
๑๐๑	ผู้ดูแลเด็ก (ที่กษ๖)	-	๑	๑	๑๒๒,๘๐๐	๐	๑	-	-	๔,๘๐๐	๔,๘๐๐	๑๒๗,๓๖๐	๑๒๒,๓๖๐	๑๒๗,๓๖๐	งบท้องถิ่นจ่าย
๑๐๒	ผู้ดูแลเด็ก (๘,๐๐๐)	-	๑	๑	๑๐๘,๐๐๐	๐	๑	-	-	๐	๐	๑๐๘,๐๐๐	๑๐๘,๐๐๐	๑๐๘,๐๐๐	งบท้องถิ่นจ่าย

ที่	ชื่อสายงาน	ระดับตำแหน่ง	จำนวนทั้งหมด	จำนวนที่มีอยู่ปัจจุบัน			อัตราตำแหน่งที่			อัตรากำลังคน			ค่าใช้จ่ายที่เพิ่มขึ้น(๓)				ค่าใช้จ่ายรวม(๔)				หมายเหตุ
				จำนวน (คน)	เงินเดือน (๑)	เงินประจำตำแหน่ง (๒)	๒๕๖๗	๒๕๖๘	๒๕๖๙	๒๕๖๗	๒๕๖๘	๒๕๖๙	๒๕๖๗	๒๕๖๘	๒๕๖๙	๒๕๖๘	๒๕๖๙	๒๕๖๗	๒๕๖๘	๒๕๖๙	
	ศูนย์พัฒนาเด็กเล็ก (บ้านบ่อแร่) อัคราครู ศพด. : เด็ก คือ ๑ : ๑๐ ชื่อมูล ณ ๑ พฤศจิกายน ๒๕๖๖ มีจำนวนเด็ก ๔๖ คน จำนวนอัตราตาม เกณฑ์เท่ากับ ๕ : ๔๖	-	๑	๐	๐	๐	๑	๑	๑	-	-	-	๐	๐	๐	๐	๐	๐	๐	๐	การสรรหาตำแหน่ง ดังกล่าวให้กระทำได้ก็ ต่อเมื่อได้รับแจ้งการ จัดสรรงบประมาณ จากสำนักงบประมาณ แล้ว
๑๐๓	ผู้อำนวยการศูนย์พัฒนาเด็กเล็ก	-	๑	๐	๐	๐	๑	๑	-	-	-	๐	๐	๐	๐	๐	๐	๐	๐	๐	การสรรหาตำแหน่ง ดังกล่าวให้กระทำได้ก็ ต่อเมื่อได้รับแจ้งจาก จัดสรรอัตรากำลังจาก กรมส่งเสริมการ ปกครองท้องถิ่นแล้ว
๑๐๔	ครูผู้ดูแลเด็ก	-	๓	๐	๐	๐	๓	๓	-	-	-	๐	๐	๐	๐	๐	๐	๐	๐	๐	การสรรหาตำแหน่ง ดังกล่าวให้กระทำได้ก็ ต่อเมื่อได้รับแจ้งจาก จัดสรรอัตรากำลังจาก กรมส่งเสริมการ ปกครองท้องถิ่นแล้ว
๑๐๕	ผู้ดูแลเด็ก (ทักษะ)	-	๑	๐	๐	๐	๑	๑	-	-	-	๐	๐	๐	๐	๐	๐	๐	๐	๐	จ่ายจากเงินอุดหนุน งบท้องถิ่นจ่าย
๑๐๖	ผู้ดูแลเด็ก (ทักษะ)	-	๑	๑๒,๘๐๐	๐	๐	๑	๑	-	-	-	๔,๕๖๐	๔,๘๐๐	๕,๐๔๐	๑๑๗,๓๖๐	๑๒๒,๑๖๐	๑๒๗,๓๖๐	๑๓๒,๑๖๐	๑๓๗,๓๖๐	๑๔๒,๑๖๐	จ่ายจากเงินอุดหนุน
๑๐๗	ผู้ดูแลเด็ก	-	๑	๐	๐	๐	๑	๑	-	-	-	๐	๐	๐	๐	๐	๐	๐	๐	๐	จ่ายจากเงินอุดหนุน

ที่	ชื่อสายงาน	ระดับ ตำแหน่ง	จำนวน ทั้งหมด	จำนวนที่มีอยู่ปัจจุบัน			อัตราค่าแถม่งที่			ค่าใช้จ่ายที่เพิ่มขึ้น(๓)			ค่าใช้จ่ายรวม(๔)			หมายเหตุ
				จำนวน (คน)	เงินเดือน (๑)	เงินประจำ ตำแหน่ง (๒)	๒๕๖๗ ๒๕๖๘ ๒๕๖๙	๒๕๖๗ ๒๕๖๘ ๒๕๖๙	๒๕๖๗ ๒๕๖๘ ๒๕๖๙	๒๕๖๗ ๒๕๖๘ ๒๕๖๙	๒๕๖๗ ๒๕๖๘ ๒๕๖๙	๒๕๖๗ ๒๕๖๘ ๒๕๖๙				
	ศูนย์พัฒนาเด็กเล็ก (บ้านแม่เงินทะ) อัตราครู ศพด. : เด็ก ๑ : ๑๐ ข้อมูล ณ ๑ พฤศจิกายน ๒๕๖๖ มีจำนวนเด็ก ๖๔ คน จำนวนอัตราตามเกณฑ์เท่ากับ ๗ : ๖๔															
๑๑๑	ผู้อำนวยการศูนย์พัฒนาเด็กเล็ก	-	๑	๐	๐	๐	๑	-	๐	๐	๐	๐	๐	๐	๐	การสรรหาตำแหน่ง ดังกล่าวให้กระทำใด้ก็ ต่อเมื่อได้รับแจ้งการ จัดสรรงบประมาณ จากสำนักงานงบประมาณ แล้ว
๑๑๒	ครูผู้ดูแลเด็ก	-	๓	๐	๐	๐	๓	-	๐	๐	๐	๐	๐	๐	๐	การสรรหาตำแหน่ง ดังกล่าวให้กระทำใด้ก็ ต่อเมื่อได้รับแจ้งอนุมัติ จัดสรรอัตราค่าสิ่งจาก กรมส่งเสริมการ ปกครองท้องถิ่นแล้ว
๑๑๓	ผู้ดูแลเด็ก	-	๑	๐	๐	๐	๑	-	๐	๐	๐	๐	๐	๐	๐	จ่ายจากเงินอุดหนุน
๑๑๔	ผู้ดูแลเด็ก (พี่กษะ)	-	๑	๑๑๒,๘๐๐	๐	๐	๑	-	๔,๕๕๐	๔,๘๐๐	๔,๕๕๐	๑๑๗,๓๖๐	๑๒๒,๑๖๐	๑๑๗,๓๖๐	๑๑๗,๓๖๐	งบท้องถิ่นจ่าย

ที่	ชื่อสายงาน	ระดับตำแหน่ง	จำนวนทั้งหมด	จำนวนที่มีอยู่ปัจจุบัน			อัตราตำแหน่งที่			อัตรากำลังคน			ค่าใช้จ่ายที่เพิ่มขึ้น(๓)			ค่าใช้จ่ายรวม(๔)			หมายเหตุ
				จำนวน (คน)	เงินเดือน (๑)	เงินประจำตำแหน่ง (๒)	๒๕๖๗	๒๕๖๘	๒๕๖๙	๒๕๖๗	๒๕๖๘	๒๕๖๙	๒๕๖๗	๒๕๖๘	๒๕๖๙	๒๕๖๗	๒๕๖๘	๒๕๖๙	
๑๑๕	ศูนย์พัฒนาเด็กเล็ก (บ้านหึงอซี) อัคราครู สพด. : เด็ก คือ ๑ : ๑๐ ชื่อมูล ณ ๑ พฤษภิกายน ๒๕๖๖ มีจำนวนเด็ก ๓๒ คน จำนวนอัตราตาม เกณฑ์เท่ากับ ๓ : ๓๒	-	๑	๐	๐	๐	๑	๑	๑	-	-	-	๐	๐	๐	๐	๐	๐	การสรรหาตำแหน่ง ดังกล่าวให้กระทำได้ก็ ต่อเมื่อได้รับแจ้งการ จัดสรรงบประมาณ จากสำนักงบประมาณ แล้ว
๑๑๖	ครูผู้ดูแลเด็ก	-	๒	๐	๐	๐	๒	๒	-	-	-	๐	๐	๐	๐	๐	๐	๐	การสรรหาตำแหน่ง ดังกล่าวให้กระทำได้ก็ ต่อเมื่อได้รับแจ้งอนุมัติ จัดสรรอัตราค่าจ้างจาก กรมส่งเสริมการ ปกครองท้องถิ่นแล้ว
๑๑๗	ผู้ดูแลเด็ก (พี่จ๊ะ)	-	๑	๐	๐	๐	๑	๑	-	-	-	๐	๐	๐	๐	๐	๐	๐	จ่ายจากเงินอุดหนุน
๑๑๘	ผู้ดูแลเด็ก (๙,๐๐๐)	-	๑	๑๐๘,๐๐๐	๐	๐	๑	๑	-	-	-	๐	๐	๐	๐	๐	๐	๐	งบท้องถิ่นจ่าย

ที่	ชื่อสายงาน	ระดับตำแหน่ง	จำนวนทั้งหมด	จำนวนที่มีอยู่ปัจจุบัน			อัตราค่าแรงขั้นต่ำ			อัตราค่าจ้างคน			ค่าใช้จ่ายที่เพิ่มขึ้น(๓)			ค่าใช้จ่ายรวม(๔)			หมายเหตุ
				จำนวน (คน)	เงินเดือน (๑)	เงินประจำตำแหน่ง (๒)	๒๕๖๗	๒๕๖๘	๒๕๖๙	๒๕๖๗	๒๕๖๘	๒๕๖๙	๒๕๖๗	๒๕๖๘	๒๕๖๙	๒๕๖๗	๒๕๖๘	๒๕๖๙	
๑๒๓	ศูนย์พัฒนาเด็กเล็ก (บ้านยูนิเทท์) อัคราครู สพด. : เด็ก ๑ : ๑๐ ข้อมูล ณ ๑ พฤศจิกายน ๒๕๖๖ มีจำนวนเด็ก ๒๒ คน จำนวนอัตราตามเกณฑ์เท่ากับ ๒ : ๒๒	-	๑	๐	๐	๐	๑	๑	๑	-	-	-	๐	๐	๐	๐	๐	๐	การสรรหาตำแหน่งดังกล่าวให้กระทำได้ก็ต่อเมื่อได้รับแจ้งการจัดสรรงบประมาณจากสำนักงบประมาณแล้ว
๑๒๔	ครูผู้ดูแลเด็ก	-	๑	๐	๐	๑	๑	๑	-	-	-	๐	๐	๐	๐	๐	๐	๐	การสรรหาตำแหน่งดังกล่าวให้กระทำได้ก็ต่อเมื่อได้รับแจ้งอนุมัติจัดสรรอัตราค่าจ้างจากกรมส่งเสริมการปกครองท้องถิ่นแล้ว
๑๒๕	ผู้ดูแลเด็ก	-	๒	๒๑๖,๐๐๐	๐	๒	๒	๒	-	-	-	๐	๐	๐	๒๑๖,๐๐๐	๒๑๖,๐๐๐	๒๑๖,๐๐๐	๒๑๖,๐๐๐	งบท้องถิ่นจ่าย

ที่	ระดับ ตำแหน่ง	จำนวน ทั้งหมด	จำนวนที่มีอยู่ปัจจุบัน			อัตราตำแหน่งที่			อัตรากำลังคน			ค่าใช้จ่ายรวม(๔)				หมายเหตุ		
			จำนวน (คน)	เงินเดือน (๑)	เงินประจำ ตำแหน่ง (๒)	๒๕๖๗	๒๕๖๘	๒๕๖๙	๒๕๖๗	๒๕๖๘	๒๕๖๙	๒๕๖๗	๒๕๖๘	๒๕๖๙	๒๕๖๙			
	ชื่อสายงาน																	
	ศูนย์พัฒนาเด็กเล็ก (บ้านพองกะทะ) อัตราครู ศพด. : เด็ก ๑ : ๑๐ ข้อมูล ณ ๑ พฤศจิกายน ๒๕๖๖ มีจำนวนเด็ก ๓๔ คน จำนวนอัตราตามเกณฑ์เท่ากับ ๔ : ๓๔	-	๑	๐	๐	๐	๑	-	-	-	๐	๐	๐	๐	๐	๐	๐	การสรรหาตำแหน่ง ดังกล่าวให้กระทำได้ก็ ต่อเมื่อได้รับแจ้งการ จัดสรรงบประมาณ จากสำนักงานงบประมาณ แล้ว
๑๒๙	ผู้อำนวยการศูนย์พัฒนาเด็กเล็ก																	การสรรหาตำแหน่ง ดังกล่าวให้กระทำได้ก็ ต่อเมื่อได้รับแจ้งอนุมัติ จัดสรรอัตราค่าจ้างจาก กรมส่งเสริมการ ปกครองท้องถิ่นแล้ว
๑๓๐	ครูผู้ดูแลเด็ก	-	๒	๐	๐	๒	-	-	-	๐	๐	๐	๐	๐	๐	๐	๐	
๑๓๑	ผู้ดูแลเด็ก (ที่กงะ)	-	๑	๑๑๒,๘๐๐	๐	๑	-	-	-	๔,๕๖๐	๔,๕๖๐	๔,๕๖๐	๑๑๗,๓๖๐	๑๒๒,๘๖๐	๑๑๗,๓๖๐	๑๑๗,๓๖๐	๑๑๗,๓๖๐	งบท้องถิ่นจ่าย
	หน่วยตรวจสอบภายใน (๑๒)																	
๑๓๒	นักวิชาการตรวจสอบภายใน	ป.ก./ชก.	๑	๓๕๕,๓๒๐	๐	๑	-	-	-	๑๒,๐๐๐	๑๒,๐๐๐	๑๒,๐๐๐	๓๖๗,๓๒๐	๓๗๙,๓๒๐	๓๖๗,๓๒๐	๓๖๗,๓๒๐	ว่างเต็ม	
(๕)	รวม		๑๗๑	๖๐,๕๖๐,๕๖๐	๗๑๒,๘๐๐	๑๗๑	-	-	-	๖๓๔,๓๕๐	๖๓๔,๓๕๐	๖๓๔,๓๕๐	๑,๖๖๖,๖๖๐	๑,๖๖๖,๖๖๐	๑,๖๖๖,๖๖๐	๑,๖๖๖,๖๖๐	๑,๖๖๖,๖๖๐	
(๖)	ประมาณการประโยชน์ตอบแทนอื่นไม่เกิน ๑๕%																	
(๗)	รวมเป็นค่าใช้จ่ายบุคคลทั้งสิ้น																	
(๘)	คิดเป็นร้อยละ ๔๐ ของงบประมาณรายจ่ายประจำปี																	

หมายเหตุ : ฐานการคำนวณงบประมาณรายจ่ายประจำปี พ.ศ.๒๕๖๗ ให้ใช้ข้อบัญญัติ/เทศบัญญัติงบประมาณรายจ่ายประจำปี พ.ศ.๒๕๖๖ และฉบับเพิ่มเติม(ถ้ามี)ที่ประกาศใช้มาประมาณการเพิ่มขึ้นไม่เกินร้อยละ ๕ เพื่อเป็นฐานการคำนวณ สำหรับงบประมาณรายจ่ายประจำปี พ.ศ.๒๕๖๘ และ พ.ศ.๒๕๖๙ ให้ประมาณการเพิ่มขึ้นอีกไม่เกินร้อยละ ๕ เพื่อเป็นฐานคำนวณการค่าใช้จ่ายด้านการบริหารงานบุคคลตามมาตรา ๓๕ แห่งพระราชบัญญัติระเบียบบริหารงานบุคคลส่วนท้องถิ่น พ.ศ.๒๕๕๒ สำหรับองค์การปกครองส่วนท้องถิ่นใดที่มีงบประมาณรายจ่ายเฉพาะการเกี่ยวกับการประปา ไฟฟ้า สถานีขนส่ง หรือกิจการสถานอนุบาล และได้ตั้งงบประมาณไว้ในข้อบัญญัติ /เทศบัญญัติให้นำมารวมเป็นฐานการคำนวณการค่าใช้จ่ายด้านบริหารงานบุคคลด้วย ดังนี้

- ฐานการคำนวณงบประมาณรายจ่ายประจำปี พ.ศ.๒๕๖๗ ให้ประมาณการเพิ่มขึ้นร้อยละ ๕ ของงบประมาณรายจ่ายประจำปี ๒๕๖๖ (๓๕,๐๐๐,๐๐๐ บาท)

งบประมาณรายจ่ายประจำปี ๒๕๖๗ จำนวน ๓๘,๓๕๐,๐๐๐ บาท = (๓๕,๐๐๐,๐๐๐ x ๕ %) + ๓๕,๐๐๐,๐๐๐ = ๓๘,๓๕๐,๐๐๐

- ฐานการคำนวณงบประมาณรายจ่ายประจำปี พ.ศ.๒๕๖๘ ให้ประมาณการเพิ่มขึ้นร้อยละ ๕ ของงบประมาณรายจ่ายประจำปี ๒๕๖๗

งบประมาณรายจ่ายประจำปี ๒๕๖๘ จำนวน ๔๐,๖๘๗,๕๐๐ บาท = (๓๘,๓๕๐,๐๐๐ x ๕ %) + ๓๘,๓๕๐,๐๐๐ = ๔๐,๖๘๗,๕๐๐

- ฐานการคำนวณงบประมาณรายจ่ายประจำปี พ.ศ.๒๕๖๙ ให้ประมาณการเพิ่มขึ้นร้อยละ ๕ ของงบประมาณรายจ่ายประจำปี ๒๕๖๘

งบประมาณรายจ่ายประจำปี ๒๕๖๙ จำนวน ๔๖,๓๒๑,๘๗๕ บาท = (๔๐,๖๘๗,๕๐๐ x ๕ %) + ๔๐,๖๘๗,๕๐๐ = ๔๖,๓๒๑,๘๗๕

: ข้าราชการถ้อย โกล่งพนักงานโกล่ง ลูกจ้างจ่ายโกล่ง รวมถึงข้าราชการหรือพนักงานครู บุคลากรทางการศึกษา ลูกจ้างประจำ และพนักงานจ้าง ที่ได้รับเงินเดือนหรือเงินอุดหนุนที่จ่ายเป็นเงินเดือน ค่าจ้าง ค่าตอบแทน ให้ระบุข้อมูล (ตำแหน่งและจำนวนผู้ดำรงตำแหน่งไว้ในแนบอัตรากำลัง แต่ไม่ต้องนำมาคิดรวมเป็นการใช้จ่ายด้านบริหารงานบุคคลตามมาตรา ๓๕ แห่งพระราชบัญญัติระเบียบบริหารงานบุคคลส่วนท้องถิ่น พ.ศ.๒๕๕๒) (ตำแหน่งและสื่คณในตัวอย่าง)

: ข้าราชการครู หรือพนักงานคณ และบุคลากรทางการศึกษาที่องค์การปกครองส่วนท้องถิ่นกำหนดตำแหน่งเพิ่ม โดยใช้งบประมาณขององค์การปกครองส่วนท้องถิ่นเป็นเงินเดือน ค่าจ้าง ค่าตอบแทน ตามหนังสือกรมส่งเสริมการปกครองส่วนท้องถิ่นที่ มท ๐๘๐๙.๔/ว๘๔๙ ลงวันที่ ๕ มีนาคม ๒๕๖๒ เรื่อง การกำหนดเลขที่ตำแหน่งของข้าราชการครู/พนักงานครูในสถานศึกษาและศูนย์พัฒนาเด็กเล็กขององค์การปกครองส่วนท้องถิ่น รวมถึงกรณีใช้งบประมาณขององค์การปกครองส่วนท้องถิ่นจ่ายเป็นเงินเดือน ค่าจ้าง ค่าตอบแทนให้แก่บุคลากร ถ้าโกล่ง ก่อนได้รับการจัดสรรงบประมาณให้นำมาคำนวณเป็นภาระค่าใช้จ่ายด้านบริหารงานบุคคลตามมาตรา ๓๕ แห่งพระราชบัญญัติระเบียบบริหารงานบุคคลส่วนท้องถิ่น พ.ศ.๒๕๕๒ ด้วย

: ใ้บันทึกข้อมูลเรียงลำดับส่วนราชการ (สำนัก กอง หรือส่วนราชการที่เรียกชื่ออย่างอื่น) ในองค์การปกครองส่วนท้องถิ่นนั้น

: ข้อมูลเงินเดือน (๑) ต้องมีจำนวนตรงกับข้อมูลในช่องเงินเดือนแสดงจัดคนลงสู่ตำแหน่งและการกำหนดเลขที่ตำแหน่งและส่วนราชการ

: ข้อมูลในช่องเงินประจำตำแหน่ง (๒) ต้องมีจำนวนตรงกับข้อมูลในช่องเงินประจำตำแหน่งแสดงจัดคนลงสู่ตำแหน่งและส่วนราชการ

ลงชื่อ  ผู้ตรวจสอบข้อมูล
(นางสาวอรุณรต บุญสม)
ปลัดเทศบาลตำบลแม่จัน

ลงชื่อ  ผู้รับรองข้อมูล
(นายไพรัตน์ ภาวะเกษตรรา)
นายกเทศมนตรีตำบลแม่จัน

๑๐.แผนภูมิโครงสร้างการแบ่งส่วนราชการตามแผนอัตรากำลัง ๓ ปี

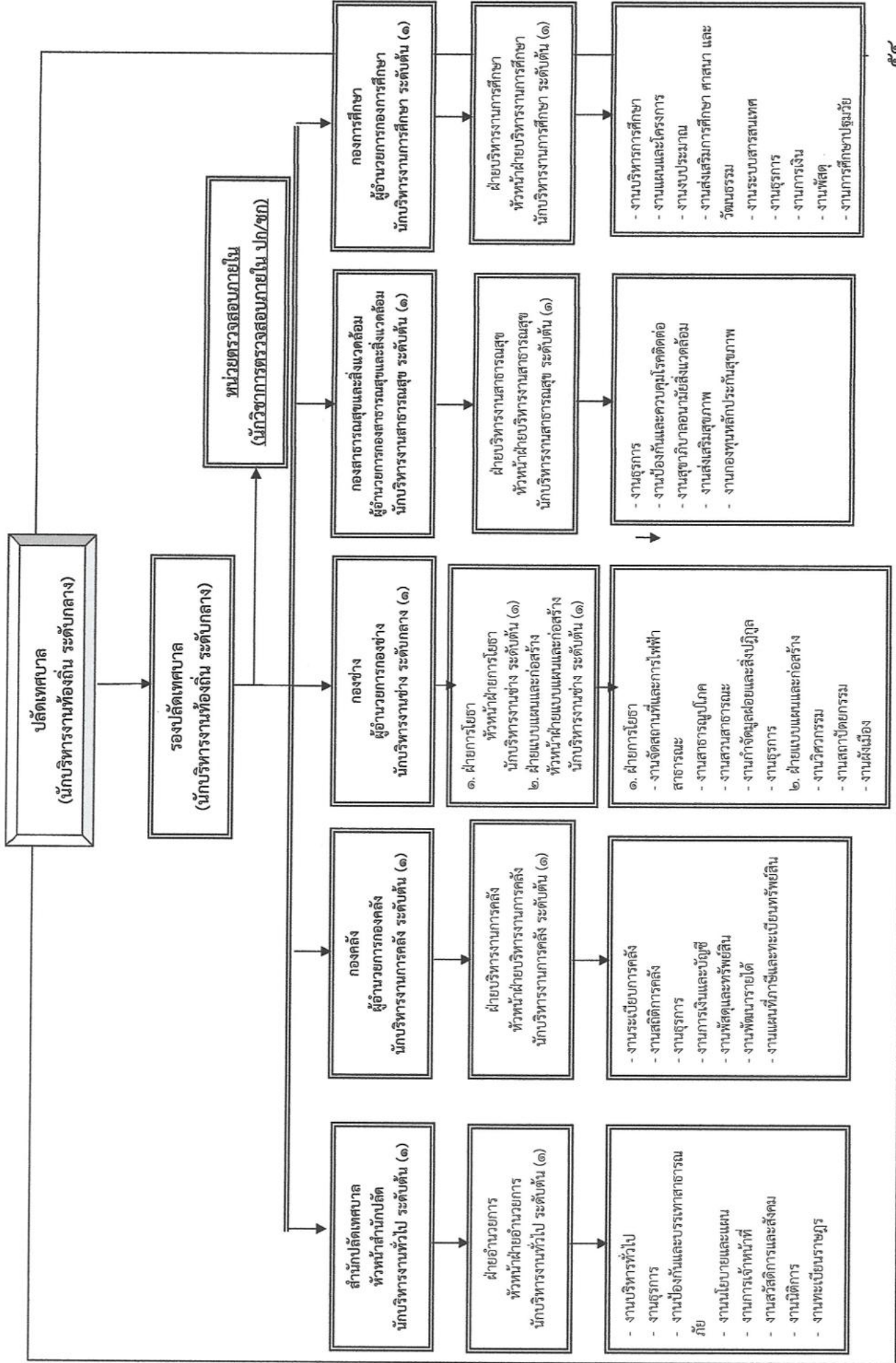

โครงสร้างสำนักปลัดเทศบาล

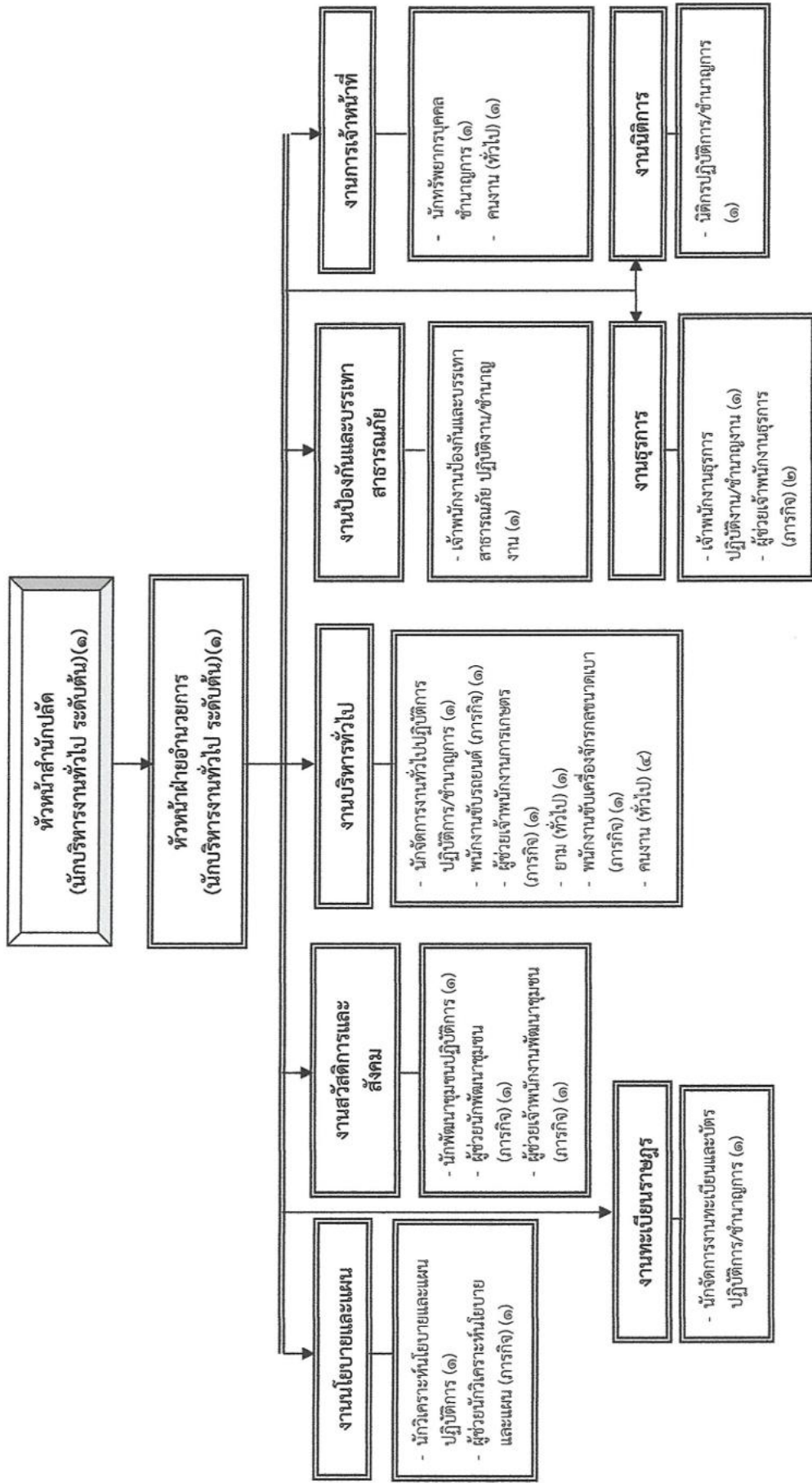

ระดับ	บริหารท้องถิ่น			อำนาจการท้องถิ่น			วิชาการ			ทั่วไป			พนักงานจ้าง (ทั่วไป)		
	ต้น	กลาง	สูง	ต้น	กลาง	สูง	ปฏิบัติการ	ชำนาญการ	ชำนาญการพิเศษ	เชี่ยวชาญ	ปฏิบัติงาน	ชำนาญงาน		อาวุโส	
มีนครอง	-	๒	-	-	-	-	๑	๒	-	-	-	-	-	๘	๔
ว่าง	-	-	-	-	-	-	๓	-	-	๒	-	-	-	-	-
รวม	-	๒	-	-	-	-	๔	๒	-	๒	-	-	-	๘	๔

โครงสร้างกองสาธารณสุขและสิ่งแวดล้อม

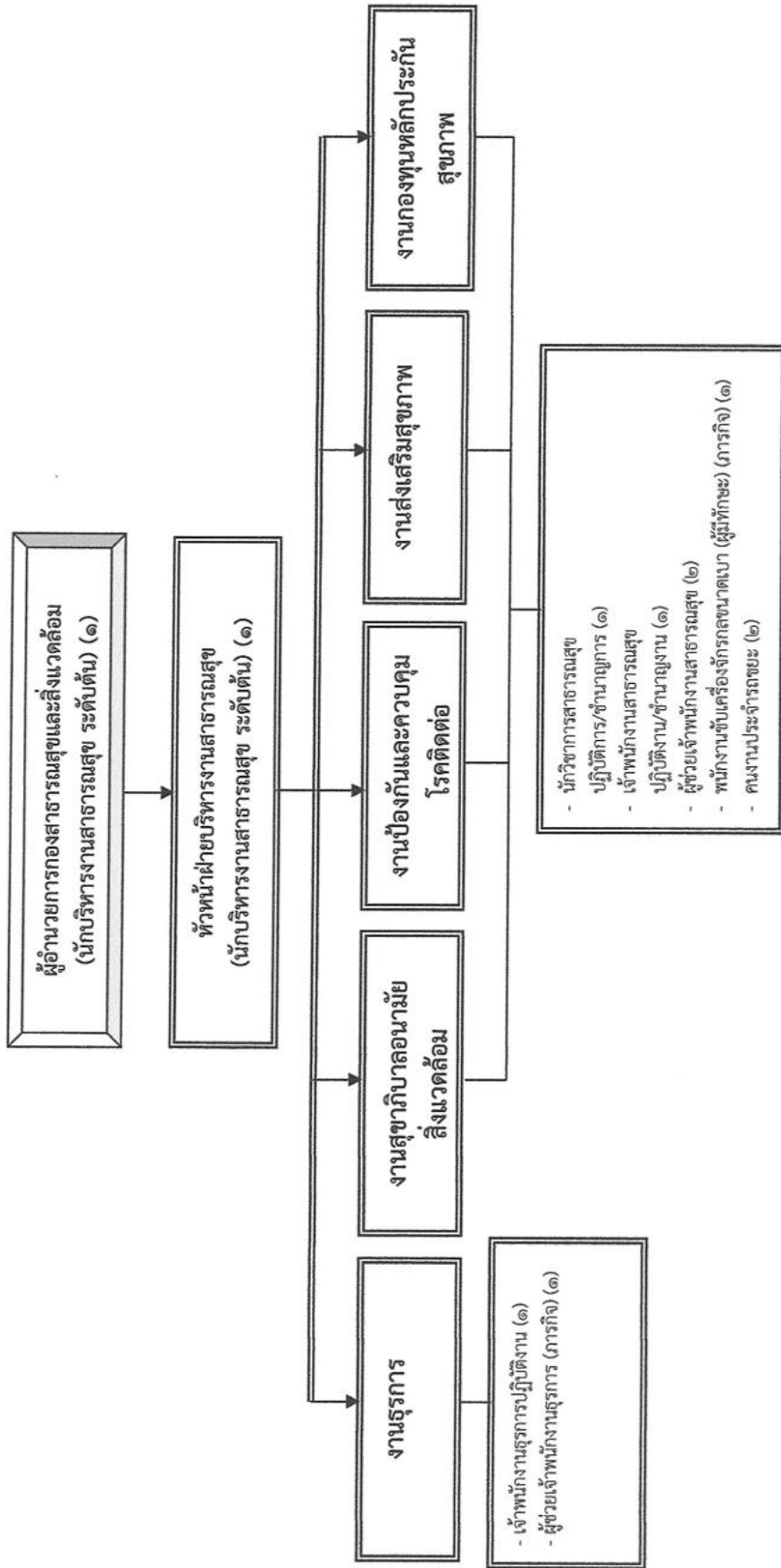

ระดับ	อำนาจการท้องถิ่น			วิชาการ				ทั่วไป			พนักงานจ้าง (ภารกิจ)	พนักงานจ้าง (ทั่วไป)
	ต้น	กลาง	สูง	ชำนาญการ	ชำนาญการพิเศษ	เชี่ยวชาญ	ปฏิบัติงาน	ชำนาญงาน	อาวุโส			
มีนครอง	-	-	-	-	-	-	๑	-	-	-	๔	๒
ว่าง	๒	-	-	-	-	-	๑	-	-	-	-	-
รวม	๒	-	-	-	-	-	๒	-	-	-	๔	๒

โครงสร้างกองการศึกษา

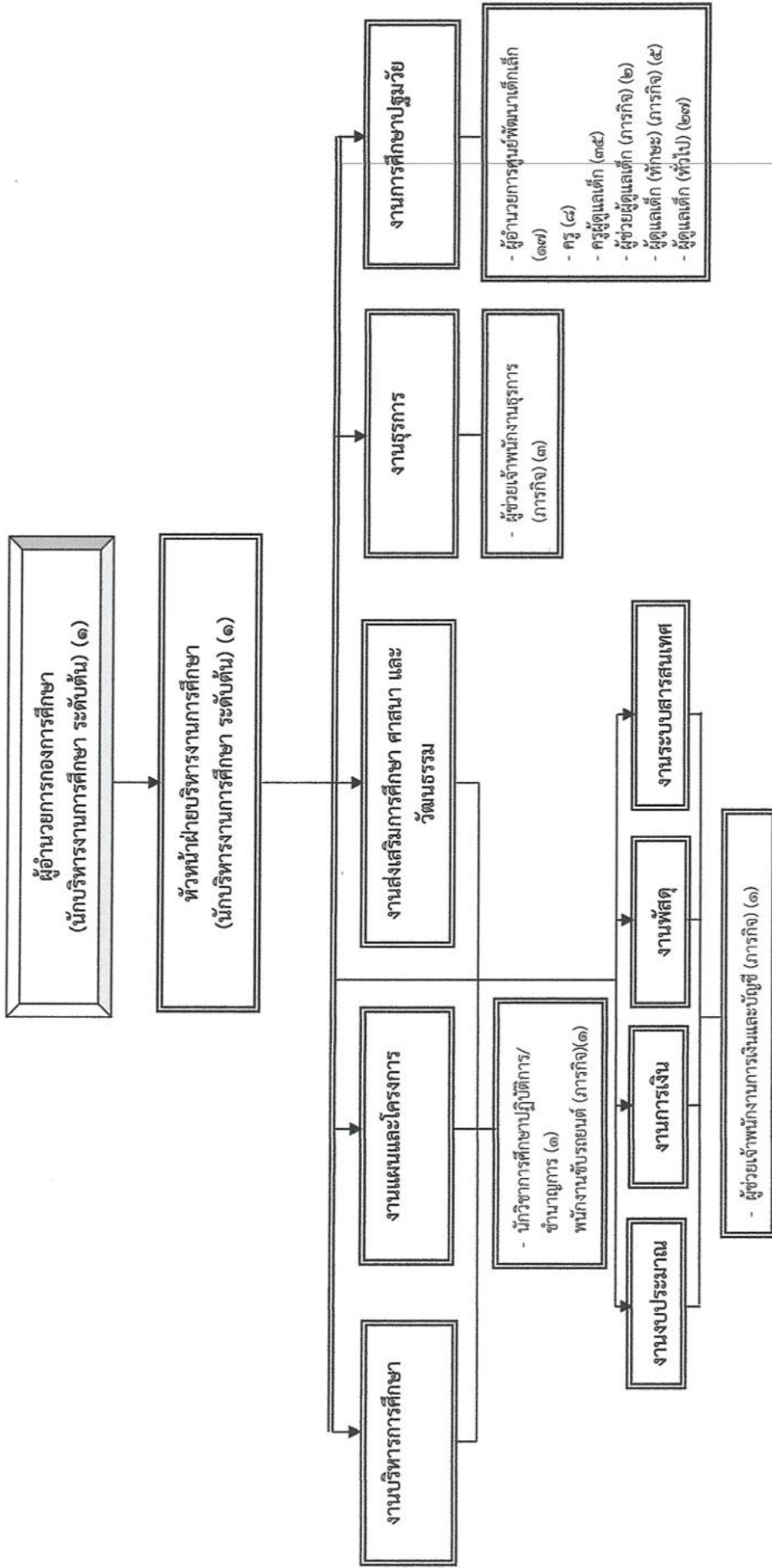

ระดับ มีคกรอง	อำนาจการท้องถิ่น		วิชาการ				ทั่วไป			พนักงานจ้าง (ทั่วไป)		
	ต้น	กลาง	สูง	ปฏิบัติการ	ชำนาญการ	ชำนาญการพิเศษ	เชี่ยวชาญ	ปฏิบัติงาน	ชำนาญงาน		อาวุโส	
ว่าง	-	-	-	-	๕	๑	-	-	-	-	๑๘	๒๑
รวม	๒	-	-	๓๗	-	-	-	-	-	-	-	-
	๒	-	-	๓๗	๕	๑	-	-	-	-	๑๘	๒๑

๑๑. บัญชีแสดงจัดคนลงสู่ตำแหน่งและการกำหนดเลขที่ตำแหน่งในส่วนราชการ
สำนักงานปลัด

ที่	ชื่อ-สกุล	คุณวุฒิการศึกษา	กรอบอัตราจ้างเดิม			กรอบอัตราจ้างใหม่			เงินเดือน	เงินประจำตำแหน่ง		หมายเหตุ	
			เลขที่ตำแหน่ง	ตำแหน่ง	ระดับ	เลขที่ตำแหน่ง	ตำแหน่ง	ระดับ		เงินประจำตำแหน่ง	เงิน		
๑	นางสาวอรุณกร บุญสม	ปริญญาโท (รปม)	๑๖-๒-๐๐-๑๑๑๑๐๑๑๑	ปลัดเทศบาล (นักบริหารงานท้องถิ่น)	กลาง	๑๖-๒-๐๐-๑๑๑๑๐๑๑๑	ปลัดเทศบาล (นักบริหารงานท้องถิ่น)	กลาง	๖๒๘,๔๕๐ (๕๒,๓๗๐ x ๑๒)	๘๔,๐๐๐ (๗,๐๐๐ x ๑๒)	๗๙๖,๔๕๐	๖๖๓,๙๖๐	
๒	นายสรวิทย์ เรืองรังสัน	ปริญญาโท (รปม)	๑๖-๒-๐๐-๑๑๑๑๐๑๑๑	รองปลัดเทศบาล (นักบริหารงานท้องถิ่น)	กลาง	๑๖-๒-๐๐-๑๑๑๑๐๑๑๑	รองปลัดเทศบาล (นักบริหารงานท้องถิ่น)	กลาง	๕๒๙,๕๖๐ (๔๔,๑๓๐ x ๑๒)	๖๗,๒๐๐ (๕,๖๐๐ x ๑๒)	๕๙๖,๗๖๐	๖๖๓,๙๖๐	
พนักงานเทศบาล													
๓			๑๖-๒-๐๑-๓๑๑๑๐๑๑๑	หัวหน้าสำนักงานปลัด (นักบริหารงานทั่วไป)	ต้น	๑๖-๒-๐๑-๓๑๑๑๐๑๑๑	หัวหน้าสำนักงานปลัด (นักบริหารงานทั่วไป)	ต้น	๓๙๓,๖๐๐ (ค่ากลางเงินเดือน)	๕๒,๐๐๐ (๓,๕๐๐ x ๑๒)	-	๔๔๕,๖๐๐	อยู่ระหว่างการทำเป็น การสรรหาของ ก.จ., ก.ท. และ ก.อบต.
๔	นายสมิตรี มนต์รี	ปริญญาโท (รปม)	๑๖-๒-๐๑-๓๑๑๑๐๑๑๑	หัวหน้าฝ่ายอำนวยการ (นักบริหารงานทั่วไป)	ต้น	๑๖-๒-๐๑-๓๑๑๑๐๑๑๑	หัวหน้าฝ่ายอำนวยการ (นักบริหารงานทั่วไป)	ต้น	๔๗๕,๕๖๐ (๓๙,๖๓๐ x ๑๒)	๑๘,๐๐๐ (๑,๕๐๐ x ๑๒)	-	๕๑๓,๕๖๐	
๕			๑๖-๒-๐๑-๓๑๑๑๐๑๑๑	นักจัดการงานทั่วไป	ป.ก./ชก.	๑๖-๒-๐๑-๓๑๑๑๐๑๑๑	นักจัดการงานทั่วไป	ป.ก./ชก.	๓๕๕,๓๒๐ (ค่ากลางเงินเดือน)	-	-	-	(ว่างเต็ม)
๖	นางงมิกา เจริญโรจน์นัช (รัฐประศาสนศาสตร์)	ปริญญาตรี (รัฐประศาสนศาสตร์)	๑๖-๒-๐๑-๓๑๑๑๐๑๑๑	นักทรัพยากรบุคคล	ชก.	๑๖-๒-๐๑-๓๑๑๑๐๑๑๑	นักทรัพยากรบุคคล	ชก.	๔๑๖,๑๖๐ (๓๔,๖๘๐ x ๑๒)	-	-	-	๓๕๕,๓๒๐
๗	นางอัจฉรา จินา (บริหารธุรกิจ)	ปริญญาตรี (บริหารธุรกิจ)	๑๖-๒-๐๑-๓๑๑๑๐๑๑๑	นักวิเคราะห์นโยบายและแผน	ป.ก.	๑๖-๒-๐๑-๓๑๑๑๐๑๑๑	นักวิเคราะห์นโยบายและแผน	ป.ก.	๒๔๙,๒๕๐ (๒๐,๗๕๐ x ๑๒)	-	-	-	๒๔๙,๒๕๐
๘			๑๖-๒-๐๑-๓๑๑๑๐๑๑๑	นักจัดการงานทะเบียนและบัตร	ป.ก./ชก.	๑๖-๒-๐๑-๓๑๑๑๐๑๑๑	นักจัดการงานทะเบียนและบัตร	ป.ก./ชก.	๓๕๕,๓๒๐ (ค่ากลางเงินเดือน)	-	-	-	(ว่างเต็ม)
๙			๑๖-๒-๐๑-๓๑๑๑๐๑๑๑	นิติกร	ป.ก./ชก.	๑๖-๒-๐๑-๓๑๑๑๐๑๑๑	นิติกร	ป.ก./ชก.	๓๕๕,๓๒๐ (ค่ากลางเงินเดือน)	-	-	-	๓๕๕,๓๒๐
๑๐	นายพงษ์พิพัฒน์ ชัดกันทะ (รัฐศาสตรมหาบัณฑิต)	ปริญญาโท (รัฐศาสตรมหาบัณฑิต)	๑๖-๒-๐๑-๓๑๑๑๐๑๑๑	นักพัฒนาชุมชน	ชก.	๑๖-๒-๐๑-๓๑๑๑๐๑๑๑	นักพัฒนาชุมชน	ชก.	๒๖๖,๐๕๐ (๒๒,๑๗๐ x ๑๒)	-	-	-	๒๖๖,๐๕๐
๑๑			๑๖-๒-๐๑-๓๑๑๑๐๑๑๑	เจ้าพนักงานธุรการ	ป.ง./ชง.	๑๖-๒-๐๑-๓๑๑๑๐๑๑๑	เจ้าพนักงานธุรการ	ป.ง./ชง.	๒๘๗,๙๐๐ (ค่ากลางเงินเดือน)	-	-	-	(ว่างเต็ม)

ที่	ชื่อ-สกุล	คุณวุฒิการศึกษา	กรอบอัตราค่าจ้างเดิม			กรอบอัตราค่าจ้างใหม่			เงินประจำตำแหน่ง		เงินเดือน	เงินประเภท/เงินเพิ่มอื่นๆ	หมายเหตุ
			เลขที่ตำแหน่ง	ตำแหน่ง	ระดับ	เลขที่ตำแหน่ง	ตำแหน่ง	ระดับ	เงินประจำตำแหน่ง	เงิน			
๑๒			๑๖-๒-๑๑-๕๘๐๕-๐๐๑	ผู้ช่วยนักวิจัยและบรรณารักษะชำนาญ	ปง./ชง.	๑๖-๒-๑๑-๕๘๐๕-๐๐๑	ผู้ช่วยนักวิจัยและบรรณารักษะชำนาญ	ปง./ชง.	-	๒๕๗,๕๐๐	-	(ว่างเต็ม) ๒๕๗,๕๐๐	
พนักงานจ้างตามภารกิจ													
๑๓	นายสิทธิชัย เรียงชัยเลิศ	ปริญญาตรี (ศึกษาศาสตร์บัณฑิตเทคโนโลยีเพื่อ)	-	ผู้ช่วยนักพัฒนาชุมชน	-	-	ผู้ช่วยนักพัฒนาชุมชน	-	-	๒๖๕,๖๘๐	-	๒๖๕,๖๘๐	
๑๔	นางลัดดา สารเวิน	ปริญญาตรี (รัฐประศาสนศาสตร์)	-	ผู้ช่วยนักบริหารชั้นไม่ชำนาญงาน	-	-	ผู้ช่วยนักบริหารชั้นไม่ชำนาญงาน	-	-	๒๕๘,๑๖๐	-	๒๕๘,๑๖๐	
๑๕	นางสาวนิภาพร เขียววิทยากิจ	ปริญญาตรี (ศึกษาศาสตร์สิ่งแวดล้อม)	-	ผู้ช่วยเจ้าพนักงานพัฒนาชุมชน	-	-	ผู้ช่วยเจ้าพนักงานพัฒนาชุมชน	-	-	๒๐,๖๘๐ X ๑๒	-	๑๓๘,๐๐๐	
๑๖	นางสาวสายธาร ชัยลักษณ์กุล	ปริญญาตรี (พัฒนาชุมชน)	-	ผู้ช่วยเจ้าพนักงานธุรการ	-	-	ผู้ช่วยเจ้าพนักงานธุรการ	-	-	๑๓,๕๐๐ X ๑๒	-	๑๖๙,๓๒๐	
๑๗	นางสาวศุภกัษร ถนอมกาวิน	อนุปริญญา (การปกครองท้องถิ่น)	-	ผู้ช่วยเจ้าพนักงานธุรการ	-	-	ผู้ช่วยเจ้าพนักงานธุรการ	-	-	๑๘,๑๐๐ X ๑๒	-	๑๘๑,๒๐๐	
๑๘	นางสาวธิตีพร ต่อสกุลรุ่งเรือง	ปริญญาตรี (ส่งเสริมการเกษตร)	-	ผู้ช่วยเจ้าพนักงานเกษตร	-	-	ผู้ช่วยเจ้าพนักงานเกษตร	-	-	๑๕,๑๐๐ X ๑๒	-	๑๘๒,๐๔๐	
๑๙	นายธนพล ปัญญาพัฒน์มงคล	ม.๖	-	พนักงานขับรถ	-	-	พนักงานขับรถ	-	-	๑๑๒,๘๐๐	-	๑๑๒,๘๐๐	
๒๐	นายเสาว์คำ อยู่พงษ์ไพร	ม.๖	-	พนักงานขับรถ	-	-	พนักงานขับรถ	-	-	(๙,๔๐๐ X ๑๒)	-	๑๑๒,๘๐๐	
พนักงานจ้างทั่วไป													
๒๑		ม.๖	-	ยาม	-	-	ยาม	-	-	๑๐๘,๐๐๐	-	๑๐๘,๐๐๐	
										(๙,๐๐๐ X ๑๒)		(ว่างเต็ม) ๑๐๘,๐๐๐	

ที่	ชื่อ-สกุล	คุณวุฒิการศึกษา	กรอบอัตรากำลังเดิม			กรอบอัตรากำลังใหม่			เงินประจำตำแหน่ง		หมายเหตุ
			เลขที่ตำแหน่ง	ตำแหน่ง	ระดับ	เลขที่ตำแหน่ง	ตำแหน่ง	ระดับ	เงินเดือน	เงินประจำตำแหน่ง	
๒๒	นางนันทน์ภัส บุญพอ	ม.๖	-	คนงาน	-	-	คนงาน	-	๑๐๘,๐๐๐ (๙,๐๐๐ X ๑๒)	-	๑๐๘,๐๐๐
๒๓	นางสาววิมล โพธิ์ประสพโชค	ม.๖	-	คนงาน	-	-	คนงาน	-	๑๐๘,๐๐๐ (๙,๐๐๐ X ๑๒)	-	๑๐๘,๐๐๐
๒๔	นายณัฐวัตร ศรีโสภาคีศรี	ม.๖	-	คนงาน	-	-	คนงาน	-	๑๐๘,๐๐๐ (๙,๐๐๐ X ๑๒)	-	๑๐๘,๐๐๐
๒๕	นายวิชัย แซ่ม้า	ม.๓	-	คนงาน	-	-	คนงาน	-	๑๐๘,๐๐๐ (๙,๐๐๐ X ๑๒)	-	๑๐๘,๐๐๐

กองคลัง

พนักงานเทศบาล

๒๖			๑๖-๒-๐๔-๒๓๐๒-๐๐๓	ผู้อำนวยการกองคลัง (นักบริหารงานการคลัง)	ต้น	๑๖-๒-๐๔-๒๓๐๒-๐๐๓	ผู้อำนวยการกองคลัง (นักบริหารงานการคลัง)	ต้น	๓๙๓,๖๐๐ (ค่ากลางเงินเดือน) (๓,๕๐๐ X ๑๒)	๔๒,๐๐๐	อยู่ระหว่างดำเนินการสรรหาของ ก.จ., ก.ท. และ ก.อบต.
๒๗			๑๖-๒-๐๔-๒๓๐๒-๐๐๒	หัวหน้าสำนักงานการคลัง (นักบริหารงานการคลัง)	ต้น	๑๖-๒-๐๔-๒๓๐๒-๐๐๒	หัวหน้าสำนักงานการคลัง (นักบริหารงานการคลัง)	ต้น	๓๙๓,๖๐๐ (ค่ากลางเงินเดือน)	๑๘,๐๐๐	อยู่ระหว่างดำเนินการสรรหาของ ก.จ., ก.ท. และ ก.อบต.
๒๘			๑๖-๒-๐๔-๒๓๐๔-๐๐๓	นักวิชาการพัสดุ	ปก./ชก.	๑๖-๒-๐๔-๒๓๐๔-๐๐๓	นักวิชาการพัสดุ	ปก./ชก.	๓๕๕,๓๒๐ (ค่ากลางเงินเดือน)	-	(ว่างเดิม)
๒๙	นางศรีรุ่ง พรหมขจี	ประกาศนียบัตรวิชาชีพชั้นสูง (การบัญชี)	๑๖-๒-๐๔-๔๒๐๓-๐๐๓	เจ้าพนักงานการเงินและบัญชี	ชง	๑๖-๒-๐๔-๔๒๐๓-๐๐๓	เจ้าพนักงานการเงินและบัญชี	ชง	๓๐๗,๙๒๐ (๒๕,๖๖๐ X ๑๒)	-	๓๕๕,๓๒๐
๓๐			๑๖-๒-๐๔-๔๒๐๓-๐๐๓	เจ้าพนักงานพัสดุ	ปง./ชง.	๑๖-๒-๐๔-๔๒๐๓-๐๐๓	เจ้าพนักงานพัสดุ	ปง./ชง.	๒๙๗,๙๐๐ (ค่ากลางเงินเดือน)	-	(ว่างเดิม)
๓๑			๑๖-๒-๐๔-๔๒๐๔-๐๐๓	เจ้าพนักงานจัดเก็บรายได้	ปง./ชง.	๑๖-๒-๐๔-๔๒๐๔-๐๐๓	เจ้าพนักงานจัดเก็บรายได้	ปง./ชง.	๒๙๗,๙๐๐ (ค่ากลางเงินเดือน)	-	๒๙๗,๙๐๐ (ว่างเดิม)

ที่	ชื่อ-สกุล	คุณวุฒิการศึกษา	กรอบอัตราค่าจ้างเดิม		กรอบอัตราค่าจ้างใหม่		เงินเดือน	เงินประจำตำแหน่ง		หมายเหตุ
			เลขที่ตำแหน่ง	ตำแหน่ง	ระดับ	เลขที่ตำแหน่ง		ตำแหน่ง	ระดับ	
พนักงานจ้างตามภารกิจ										
๓๒	นางสาวพัชรมัย ธรรมภักดิ์วงศ์	อนุปริญญา การปกครองท้องถิ่น	-	ผู้ช่วยเจ้าพนักงานธุรการ	-	ผู้ช่วยเจ้าพนักงานธุรการ	๒๐๑,๖๐๐ (๑๖,๘๐๐ X ๑๒)	-	-	๒๐๑,๖๐๐
๓๓	นางสาวกวิทรวิที ภางเจริญ	ปริญญาตรี (พัฒนาสังคม)	-	ผู้ช่วยเจ้าพนักงานธุรการ	-	ผู้ช่วยเจ้าพนักงานธุรการ	๑๓๘,๐๐๐ (๑๑,๕๐๐ X ๑๒)	-	-	๑๓๘,๐๐๐
๓๔	นางสาวมาลีวรรณ ใจยะ	ประกาศนียบัตรวิชาชีพชั้นสูง (การบัญชี)	-	ผู้ช่วยเจ้าพนักงานพัสดุ	-	ผู้ช่วยเจ้าพนักงานพัสดุ	๑๓๘,๐๐๐ (๑๑,๕๐๐ X ๑๒)	-	-	๑๓๘,๐๐๐
๓๕	นางสาวรัชชก ศรีธาดาวนา	ประกาศนียบัตรวิชาชีพชั้นสูง (การบัญชี)	-	ผู้ช่วยเจ้าพนักงานพัสดุ	-	ผู้ช่วยเจ้าพนักงานพัสดุ	๑๓๘,๐๐๐ (๑๑,๕๐๐ X ๑๒)	-	-	๑๓๘,๐๐๐
พนักงานจ้างทั่วไป										
๓๖			-	คนงาน	-	คนงาน	๑๐๘,๐๐๐ (๙,๐๐๐ X ๑๒)	-	-	๑๐๘,๐๐๐ (ว่างเต็ม)
๓๗	นายธีรวัฒน์ ช่างโชติสว่างกิจ	ปริญญาตรี (ภาษาอังกฤษ)	-	คนงาน	-	คนงาน	๑๐๘,๐๐๐ (๙,๐๐๐ X ๑๒)	-	-	๑๐๘,๐๐๐
๓๘	นางสาวพินวดี วัชรแก้วมณี	ม.๖	-	คนงาน	-	คนงาน	๑๐๘,๐๐๐ (๙,๐๐๐ X ๑๒)	-	-	๑๐๘,๐๐๐
๓๙			-	คนงาน	-	คนงาน	๑๐๘,๐๐๐ (๙,๐๐๐ X ๑๒)	-	-	๑๐๘,๐๐๐ (ว่างเต็ม)
กองช่าง										
พนักงานเทศบาล										
๔๐			๑๖-๒-๐๕-๒๑๐๓-๐๐๑	ผู้อำนวยการกองช่าง (นักบริหารงานช่าง)	กลาง	ผู้อำนวยการกองช่าง (นักบริหารงานช่าง)	๕๕๘,๐๔๐ (ค่ากลางเงินเดือน) (๕,๖๐๐ X ๑๒)	๖๗,๒๐๐	๖๗,๒๐๐	อยู่ระหว่างการดำเนินการสรรหาของ ก.จ. ก.ท. และ ก.อบต.
๔๑			๑๖-๒-๐๕-๒๑๐๓-๐๐๒	หัวหน้าฝ่ายการโยธา (นักบริหารงานช่าง)	ต้น	หัวหน้าฝ่ายการโยธา (นักบริหารงานช่าง)	๓๙๓,๖๐๐ (ค่ากลางเงินเดือน) (๑,๕๐๐ X ๑๒)	๑๘,๐๐๐	-	อยู่ระหว่างการดำเนินการสรรหาของ ก.จ. ก.ท. และ ก.อบต.

ที่	ชื่อ-สกุล	คุณวุฒิการศึกษา	กรอบอัตราค่าจ้างเดิม			กรอบอัตราค่าจ้างใหม่			เงินประจำตำแหน่ง		เงินเดือน	เงินประจำตำแหน่ง	เงินเพิ่มเติม/เงินเพิ่มอื่นๆ	หมายเหตุ
			เลขที่ตำแหน่ง	ตำแหน่ง	ระดับ	เลขที่ตำแหน่ง	ตำแหน่ง	ระดับ	เงินประจำตำแหน่ง	เงินเพิ่มเติม/เงินเพิ่มอื่นๆ				
๔๒			๑๖-๒-๐๕-๒๑๑๑-๐๐๓	หัวหน้าฝ่ายแบบแผนและก่อสร้าง (นักบริหารงานช่าง)	ต้น	๑๖-๒-๐๕-๒๑๑๑-๐๐๓	หัวหน้าฝ่ายแบบแผนและก่อสร้าง (นักบริหารงานช่าง)	ต้น	๑๘,๐๐๐	(๑,๕๐๐ X ๑๒)	๓๕๓,๖๐๐ (ค่ากลางเงินเดือน)	๑๘,๐๐๐	อยู่ระหว่างทำการประเมินการสรรหาของ ก.จ., ก.ท. และ ก.อบต. ๑๙๐,๐๘๐	
๔๓	นายพิชาย สายทอง	ปริญญาตรี วิศวกรรมโยธา	๑๖-๒-๐๕-๓๗๐๑-๐๐๑	วิศวกร	ปก./ชก.	๑๖-๒-๐๕-๓๗๐๑-๐๐๑	วิศวกร	ปก	-	-	๑๘๐,๐๘๐ (๑๕,๘๔๐ X ๑๒)	-	๑๙๐,๐๘๐ (ว่างเต็ม)	
๔๔			๑๖-๒-๐๕-๓๗๐๑-๐๐๑	นักจัดการงานช่าง	ปก./ชก.	๑๖-๒-๐๕-๓๗๐๑-๐๐๑	นักจัดการงานช่าง	ปก./ชก.	-	-	๓๕๕,๓๒๐ (ค่ากลางเงินเดือน)	-	๓๕๕,๓๒๐	
๔๕	นายสังต์ พันธุ์ประดับ	ประกาศนียบัตรวิชาชีพชั้นสูง คอมพิวเตอร์ธุรกิจ	๑๖-๒-๐๕-๔๑๑๑-๐๐๒	เจ้าพนักงานธุรการ	ปง	๑๖-๒-๐๕-๔๑๑๑-๐๐๒	เจ้าพนักงานธุรการ	ปง	-	-	๑๔๐,๗๒๐ (๑๑,๗๐๐ X ๑๒)	-	๑๔๐,๗๒๐	
๔๖	นายวีรวัฒน์ จันตะ	ปริญญาตรี (รัฐประศาสนศาสตร์)	๑๖-๒-๐๕-๔๗๐๑-๐๐๑	นายช่างโยธาอาวุโส	อาวุโส	๑๖-๒-๐๕-๔๗๐๑-๐๐๑	นายช่างโยธา	อาวุโส	-	-	๔๐๗,๗๒๐ (๓๓,๕๖๐ X ๑๒)	-	๔๐๗,๗๒๐	
พนักงานจ้างตามภารกิจ														
๔๗	นายชัยณรงค์ เขียมยอดพนา	ประกาศนียบัตรวิชาชีพชั้นสูง (ก่อสร้าง)	-	ผู้ช่วยนายช่างโยธา	-	-	ผู้ช่วยนายช่างโยธา	-	-	-	๑๔๓,๕๒๐ (๑๑,๙๖๐ X ๑๒)	-	๑๔๓,๕๒๐	
๔๘	นายเสนีย์ นานันจาร์	ม.๖	-	พนักงานชั้นเครื่องจักรกลขนาดกลาง	-	-	พนักงานชั้นเครื่องจักรกลขนาดกลาง	-	-	-	๑๕๑,๖๘๐ (๑๒,๖๔๐ X ๑๒)	-	๑๕๑,๖๘๐	
๔๙	นายพิศวัต ชาทิมณีแก้ว	ม.๖	-	พนักงานชั้นรถยนต์	-	-	พนักงานชั้นรถยนต์	-	-	-	๑๕๐,๗๒๐ (๑๒,๕๖๐ X ๑๒)	-	๑๕๐,๗๒๐	
๕๐	นางสาวสุภษา ศรีกนกสายผล	ปริญญาตรี (รัฐประศาสนศาสตร์)	-	-	-	-	ผู้ช่วยเจ้าพนักงานธุรการ	-	-	-	๑๓๘,๐๐๐ (๑๑,๕๐๐ X ๑๒)	-	๑๓๘,๐๐๐	
๕๑	นายนิคม พงศ์ร่วมมิตร	ม.๖	-	พนักงานผลิตน้ำประปา	-	-	พนักงานผลิตน้ำประปา (ทักษะ)	-	-	-	๑๑๒,๘๐๐ (๙,๔๐๐ X ๑๒)	-	๑๑๒,๘๐๐	
พนักงานจ้างทั่วไป														
๕๒	นายบุญพล อชากุลเดชะกุล	ม.๖	-	คนงาน	-	-	คนงาน	-	-	-	๑๐๘,๐๐๐ (๙,๐๐๐ X ๑๒)	-	๑๐๘,๐๐๐	
๕๓	นายอนุศักดิ์ สุดเฉลิมมาลัย	ปริญญาตรี รัฐประศาสนศาสตร์	-	คนงาน	-	-	คนงาน	-	-	-	๑๐๘,๐๐๐ (๙,๐๐๐ X ๑๒)	-	๑๐๘,๐๐๐	

ที่	ชื่อ-สกุล	คุณวุฒิการศึกษา	กรอบอัตราค่าจ้างเดิม			กรอบอัตราค่าจ้างใหม่			เงินเดือน	เงินประจำตำแหน่ง		หมายเหตุ
			เลขที่ตำแหน่ง	ตำแหน่ง	ระดับ	เลขที่ตำแหน่ง	ตำแหน่ง	ระดับ		เงินประจำตำแหน่ง	เงิน ค่าตอบแทน/เงินเพิ่มอื่นๆ	
๕๔	นายดุสิต พุฒิกเกียรติพนา	ม.๖	-	คนงาน	-	-	คนงาน	-	๑๐๘,๐๐๐ (๙,๐๐๐ X ๑๒)	-	๑๐๘,๐๐๐ (๙,๐๐๐ X ๑๒)	
๕๕	นายจุลชีพ ไกรเกรียงนิยม	ม.๖	-	คนงาน	-	-	คนงาน	-	๑๐๘,๐๐๐ (๙,๐๐๐ X ๑๒)	-	๑๐๘,๐๐๐	
๕๖	นายโรบล ดลใจคนาทรัพย์	ม.๓	-	คนงาน	-	-	คนงาน	-	๑๐๘,๐๐๐ (๙,๐๐๐ X ๑๒)	-	๑๐๘,๐๐๐	
๕๗	นายอินทรีย์ เผ่าอุ่มผาง	ม.๖	-	คนงาน	-	-	คนงาน	-	๑๐๘,๐๐๐ (๙,๐๐๐ X ๑๒)	-	๑๐๘,๐๐๐	

กองสาธารณสุขและสิ่งแวดล้อม

พนักงานเทศบาล

๕๘			๑๖-๒-๐๖-๒๑๐๔-๐๐๑	ผู้ช่วยกรรมการสาธารณสุขฯ (นักบริหารงานสาธารณสุข)	ต้น	๑๖-๒-๐๖-๒๑๐๔-๐๐๑	ผู้ช่วยกรรมการสาธารณสุขฯ (นักบริหารงานสาธารณสุข)	ต้น	๓๙๓,๖๐๐ (ค่ากลางเงินเดือน)	๔๒,๐๐๐ (๓,๕๐๐ X ๑๒)	-	อยู่ระหว่างการทำเงิน การสรรหาของ ก.จ., ก.ท. และ ก.อบต.
๕๘			๑๖-๒-๐๖-๒๑๐๔-๐๐๒	หัวหน้าฝ่ายบริหารงานสาธารณสุข (นักบริหารงานสาธารณสุข)	ต้น	๑๖-๒-๐๖-๒๑๐๔-๐๐๒	หัวหน้าฝ่ายบริหารงานสาธารณสุข (นักบริหารงานสาธารณสุข)	ต้น	๓๙๓,๖๐๐ (ค่ากลางเงินเดือน)	๑๘,๐๐๐ (๑,๕๐๐ X ๑๒)	-	อยู่ระหว่างการทำเงิน การสรรหาของ ก.จ., ก.ท. และ ก.อบต.
๖๐			-	นักวิชาการสาธารณสุข	ป.ก./ช.ก.	๑๖-๒-๐๖-๒๖๐๓-๐๐๑	นักวิชาการสาธารณสุข	ป.ก./ช.ก.	๓๕๕,๓๒๐ (ค่ากลางเงินเดือน)	-	-	(ว่างเต็ม) ๓๕๕,๓๒๐
๖๑	นายรัชชานนท์ วรรณพิเศษ	ปริญญาตรี (การจัดการธุรกิจ)	๑๖-๒-๐๖-๕๑๐๓-๐๐๓	เจ้าพนักงานธุรการ	ป.ง.	๑๖-๒-๐๖-๕๑๐๓-๐๐๓	เจ้าพนักงานธุรการ	ป.ง.	๑๘๖,๖๔๐ (๑๒,๒๒๐ X ๑๒)	-	-	๑๘๖,๖๔๐
๖๒			๑๖-๒-๐๖-๕๖๐๔-๐๐๑	เจ้าพนักงานสาธารณสุข	ป.ง./ช.ง.	๑๖-๒-๐๖-๕๖๐๓-๐๐๑	เจ้าพนักงานสาธารณสุข	ป.ง./ช.ง.	๒๘๗,๙๐๐ (ค่ากลางเงินเดือน)	-	-	(ว่างเต็ม) ๒๘๗,๙๐๐

ที่	ชื่อ-สกุล	คุณวุฒิการศึกษา	กรอบอัตราค่าจ้างเดิม			กรอบอัตราค่าจ้างใหม่			เงินเดือน		เงินประจำตำแหน่ง	เงินประจำตำแหน่ง/เงินเพิ่มอื่นๆ	หมายเหตุ
			เลขที่ตำแหน่ง	ตำแหน่ง	ระดับ	เลขที่ตำแหน่ง	ตำแหน่ง	ระดับ	เงินเดือน	เงินประจำตำแหน่ง			
พนักงานจ้างตามภารกิจ													
๖๓	นางสุรรัตน์ สาคศรีโสภณ	อนุปริญญา (การปกครองท้องถิ่น)	-	ผู้ช่วยเจ้าพนักงานธุรการ	-	-	ผู้ช่วยเจ้าพนักงานธุรการ	-	๑๖๔,๘๘๐ (๑๓,๗๕๐ X ๑๒)	-	-	๑๖๔,๘๘๐	
๖๔	นายธรรต ตระกูลการกิจ	อนุปริญญา (การปกครองท้องถิ่น)	-	ผู้ช่วยเจ้าพนักงานสาธารณสุข	-	-	ผู้ช่วยเจ้าพนักงานสาธารณสุข	-	๑๓๘,๐๐๐ (๑๑,๕๐๐ X ๑๒)	-	-	๑๓๘,๐๐๐	
๖๕	นายศักดิ์ศรี ชัยนันทินาน	อนุปริญญา (การปกครองท้องถิ่น)	-	ผู้ช่วยเจ้าพนักงานสาธารณสุข	-	-	ผู้ช่วยเจ้าพนักงานสาธารณสุข	-	๑๓๘,๐๐๐ (๑๑,๕๐๐ X ๑๒)	-	-	๑๓๘,๐๐๐	
๖๖	นายเรืองฤทธิ์ โพธิ์ประสพโชค	ม.๖	-	พนักงานชั้นสี่ซึ่งจ้างตามปกติ	-	-	พนักงานชั้นสี่ซึ่งจ้างตามปกติ	-	๑๑๒,๘๐๐ (๙,๔๐๐ X ๑๒)	-	-	๑๑๒,๘๐๐	
พนักงานจ้างทั่วไป													
๖๗	นายพิชญ์คุณ ชีวารัตนากร	ม.๓	คนงานประจำรถยนต์	-	-	-	คนงานประจำรถยนต์	-	๑๐๘,๐๐๐ (๙,๐๐๐ X ๑๒)	-	-	๑๐๘,๐๐๐	
๖๘	นายอัฐวุฒิ ศรีถวิลชัยบุบผา	ป.๔	คนงานประจำรถยนต์	-	-	-	คนงานประจำรถยนต์	-	๑๐๘,๐๐๐ (๙,๐๐๐ X ๑๒)	-	-	๑๐๘,๐๐๐	
กองการศึกษา													
พนักงานเทศบาล													
๖๙			๑๖-๖-๐๘-๒๑๐๗-๐๐๑	ผู้อำนวยการกองการศึกษา (นักบริหารงานการศึกษา)	ต้น	๑๖-๖-๐๘-๒๑๐๗-๐๐๑	ผู้อำนวยการกองการศึกษา (นักบริหารงานการศึกษา)	ต้น	๓๕๓,๖๐๐ (ค่ากลางเงินเดือน) (๓,๕๐๐ X ๑๒)	๔๒,๐๐๐	-	อยู่ระหว่างการทำเนิ การสรรหาของ ก.จ., ก.ท. และ ก.อบต.	
๗๐			๑๖-๖-๐๘-๒๑๐๗-๐๐๒	หัวหน้าฝ่ายบริหารงานการศึกษา (นักบริหารงานการศึกษา)	ต้น	๑๖-๖-๐๘-๒๑๐๗-๐๐๒	หัวหน้าฝ่ายบริหารงานการศึกษา (นักบริหารงานการศึกษา)	ต้น	๓๕๓,๖๐๐ (ค่ากลางเงินเดือน) (๓,๕๐๐ X ๑๒)	๑๘,๐๐๐	-	อยู่ระหว่างการทำเนิ การสรรหาของ ก.จ., ก.ท. และ ก.อบต.	
๗๑			๑๖-๖-๐๘-๒๑๐๗-๐๐๓	นักวิชาการศึกษา	ป.ก./ช.ก.	๑๖-๖-๐๘-๒๑๐๗-๐๐๓	นักวิชาการศึกษา	ป.ก./ช.ก.	๓๕๕,๓๒๐ (ค่ากลางเงินเดือน)	-	-	(ว่างเต็ม) ๓๕๕,๓๒๐	

ที่	ชื่อ-สกุล	คุณวุฒิการศึกษา	กรอบอัตรากำลังเดิม			กรอบอัตรากำลังใหม่			เงินเดือน	เงินประจำตำแหน่ง		หมายเหตุ
			เลขที่ตำแหน่ง	ตำแหน่ง	ระดับ	เลขที่ตำแหน่ง	ตำแหน่ง	ระดับ		เงินประจำตำแหน่ง	เงินเพิ่มเติม/เงินเพิ่มอื่นๆ	
พนักงานจ้างตามภารกิจ												
๗๒	นางสาวเพชรภรณ์ ชีพละไม	ปริญญาตรี (การจัดการภูมิวัฒนธรรม)	-	ผู้ช่วยเจ้าพนักงานธุรการ	-	-	ผู้ช่วยเจ้าพนักงานธุรการ	๑๖๕,๖๐๐ (๑๓,๘๐๐ X ๑๒)	-	-	๑๖๕,๖๐๐	
๗๓	นางสาวยุพาพร ถวัลย์เกียรติ	อนุปริญญา (การศึกษาระดับมัธยม)	-	ผู้ช่วยเจ้าพนักงานธุรการ	-	-	ผู้ช่วยเจ้าพนักงานธุรการ	๑๓๘,๐๐๐ (๑๑,๕๐๐ X ๑๒)	-	-	๑๓๘,๐๐๐	
๗๔	นางสาวดาปีย์ ภูริธรรมกิจ	ปริญญาตรี นิติศาสตร์	-	ผู้ช่วยเจ้าพนักงานธุรการ	-	-	ผู้ช่วยเจ้าพนักงานธุรการ	๑๓๘,๐๐๐ (๑๑,๕๐๐ X ๑๒)	-	-	๑๓๘,๐๐๐	
๗๕	นางสาวพิชญา รัศมียิ่งมงคล	ปริญญาตรี (บัญชี)	-	ผู้ช่วยเจ้าพนักงานธุรการและบัญชี	-	-	ผู้ช่วยเจ้าพนักงานธุรการและบัญชี	๑๓๘,๐๐๐ (๑๑,๕๐๐ X ๑๒)	-	-	๑๓๘,๐๐๐	
๗๖	นายรัตน์ อยู่สมบูรณ์	ม.๓	-	พนักงานขับรถยนต์	-	-	พนักงานขับรถยนต์	๑๑๒,๘๐๐ (๙,๔๐๐ X ๑๒)	-	-	๑๑๒,๘๐๐	
ศูนย์พัฒนาเด็กเล็กบ้านเป็งเค็ง												
๗๗	นางนิตกุล ภูคำชาย	ปริญญาโท (การบริหารการศึกษา)	๑๖-๒-๐๔-๖๖๐๐-๒๖๘	ครู	คศ.๓	๑๖-๒-๐๔-๖๖๐๐-๒๖๘	ครู	-	-	-	-	
๗๘	นางสาวสิริยา การะเกตธารา	ปริญญาตรี ศาสตรบัณฑิต(หลักสูตร ๕ ปี) สาขาวิชาวิทยาศาสตร์ทั่วไป	-	ครูผู้ดูแลเด็ก	-	-	ครูผู้ดูแลเด็ก	-	-	-	(ว่างเต็ม)	
๗๙	นางสาวปริชดา จนเปรีซชัย	ปริญญาตรี (สังคมศึกษา)	-	ครูผู้ดูแลเด็ก	-	-	ครูผู้ดูแลเด็ก	-	-	-	(ว่างเต็ม)	
๘๐	นางสาวอัญชสา การะเกตธารา	ปวช. (คอมพิวเตอร์ธุรกิจ)	-	ผู้ดูแลเด็ก	-	-	ผู้ดูแลเด็ก	-	-	-	(ว่างเต็ม)	
๘๑								๑๑๒,๘๐๐ (๙,๔๐๐ X ๑๒)	-	-	๑๑๒,๘๐๐	
๘๒								๑๐๘,๐๐๐ (๙,๐๐๐ X ๑๒)	-	-	๑๐๘,๐๐๐	
๘๓								๑๐๘,๐๐๐ (๙,๐๐๐ X ๑๒)	-	-	๑๐๘,๐๐๐	
๘๔								๑๐๘,๐๐๐ (๙,๐๐๐ X ๑๒)	-	-	๑๐๘,๐๐๐	

ที่	ชื่อ-สกุล	คุณวุฒิการศึกษา	กรอบอัตรากำลังเดิม			กรอบอัตรากำลังใหม่			เงินเดือน	เงินประจำตำแหน่ง		หมายเหตุ
			เลขที่ตำแหน่ง	ตำแหน่ง	ระดับ	เลขที่ตำแหน่ง	ตำแหน่ง	ระดับ		เงินประจำตำแหน่ง	เงินค่าตอบแทน/เงินเพิ่มอื่นๆ	
๘๕	นางสาวพิมพ์ชนก กังวานสาคร	ปริญญาตรี (รัฐประศาสนศาสตร์)	-	ผู้ดูแลเด็ก	-	-	ผู้ดูแลเด็ก	๑๐๘,๐๐๐ (๙,๐๐๐ X ๑๒)	-	-	๑๐๘,๐๐๐	
๘๖	นางสาวพิชญารมย์ ประเสริฐวิชา	ปริญญาตรี (สังคมศึกษา)	-	ผู้ดูแลเด็ก	-	-	ผู้ดูแลเด็ก	๑๐๘,๐๐๐ (๙,๐๐๐ X ๑๒)	-	-	๑๐๘,๐๐๐	
ศูนย์พัฒนาเด็กเล็กบ้านกล้วย												
๘๗	นางกุลลาภ อยู่สมบูรณ์	ปริญญาตรี ศึกษาศาสตร์บัณฑิต สาขาการศึกษาปฐมวัย	๑๖-๒-๐๘-๖๖๐๐-๒๖๕	ครู	คศ.๒	๑๖-๒-๐๘-๖๖๐๐-๒๖๕	ผู้อำนวยการศูนย์พัฒนาเด็กเล็ก ครู	-	-	-	-	
๘๘	นางสาวศิริพร ปันยอด	ปริญญาตรี ศึกษาศาสตร์บัณฑิต สาขาการศึกษาปฐมวัย	-	ครูผู้ดูแลเด็ก	-	-	ครูผู้ดูแลเด็ก	-	-	-	(ว่างเดิม)	
๘๙	นางสาวดารณี จงการกิจ	ปริญญาตรี ศึกษาศาสตร์บัณฑิต สาขาการศึกษาปฐมวัย	-	ครูผู้ดูแลเด็ก	-	-	ครูผู้ดูแลเด็ก	-	-	-	(ว่างเดิม)	
๙๐	นางสาวดารณี วิสุธรรมกิจ	ปริญญาตรี ศึกษาศาสตร์บัณฑิต สาขาการศึกษาปฐมวัย	-	ครูผู้ดูแลเด็ก	-	-	ครูผู้ดูแลเด็ก	-	-	-	-	
๙๑	นางสาวดารณี วิสุธรรมกิจ	ปริญญาตรี ศึกษาศาสตร์บัณฑิต สาขาการศึกษาปฐมวัย	-	ครูผู้ดูแลเด็ก	-	-	ครูผู้ดูแลเด็ก	-	-	-	-	
๙๒	นางสาวดารณี วิสุธรรมกิจ	ปริญญาตรี ศึกษาศาสตร์บัณฑิต สาขาการศึกษาปฐมวัย	-	ครูผู้ดูแลเด็ก	-	-	ครูผู้ดูแลเด็ก	๑๐๘,๐๐๐ (๙,๐๐๐ X ๑๒)	-	-	๑๐๘,๐๐๐	
๙๓	นางสาวดารณี วิสุธรรมกิจ	ปริญญาตรี ศึกษาศาสตร์บัณฑิต สาขาการศึกษาปฐมวัย	-	ครูผู้ดูแลเด็ก	-	-	ครูผู้ดูแลเด็ก	๑๐๘,๐๐๐ (๙,๐๐๐ X ๑๒)	-	-	๑๐๘,๐๐๐	
๙๔	นางสาวพรพิมล ทิรชสกุล	ปริญญาตรี ศึกษาศาสตร์บัณฑิต การสอนภาษาไทย	-	ผู้ดูแลเด็ก	-	-	ผู้ดูแลเด็ก	๑๐๘,๐๐๐ (๙,๐๐๐ X ๑๒)	-	-	(ว่างเดิม)	
๙๕	นางสาวพรพิมล ทิรชสกุล	ปริญญาตรี ศึกษาศาสตร์บัณฑิต การสอนภาษาไทย	-	ผู้ดูแลเด็ก	-	-	ผู้ดูแลเด็ก	๑๐๘,๐๐๐ (๙,๐๐๐ X ๑๒)	-	-	๑๐๘,๐๐๐	
ศูนย์พัฒนาเด็กเล็กบ้านมะเ็ไค												
๙๖	นางสาวทิพสุรีย์ ทิรชวานิชย์	ปริญญาตรี ศึกษาศาสตร์บัณฑิต	๑๖-๒-๐๘-๖๖๐๐-๒๗๐	ครู	คศ.๒	๑๖-๒-๐๘-๖๖๐๐-๒๗๐	ผู้อำนวยการศูนย์พัฒนาเด็กเล็ก ครู	-	-	-	-	
๙๗	นางสาวทิพสุรีย์ ทิรชวานิชย์	ปริญญาตรี ศึกษาศาสตร์บัณฑิต	-	-	-	-	-	-	-	-	-	

ที่	ชื่อ-สกุล	คุณวุฒิการศึกษา	ครอบครัวกำลังเดิม			ครอบครัวกำลังใหม่			เงินเดือน	เงินประจำตำแหน่ง		หมายเหตุ
			เลขที่ตำแหน่ง	ตำแหน่ง	ระดับ	เลขที่ตำแหน่ง	ตำแหน่ง	ระดับ		เงินประจำตำแหน่ง	เงินค่าตอบแทน/เงินเพิ่มอื่นๆ	
๙๘	นางสาวอุทัยวรรณ ติงู	ม.๖	-	ผู้ดูแลเด็ก	-	-	-	ผู้ดูแลเด็ก	-	-	๑๐๘,๐๐๐ (๙,๐๐๐ X ๑๒)	๑๐๘,๐๐๐
ศูนย์พัฒนาเด็กเล็กบ้านนุชะพะโป้												
๙๙	นางสาวนันทฤตา แตนแม่เงิน	ปริญญาตรี ศึกษาศาสตร์บัณฑิต สาขาการศึกษาปฐมวัย	๑๖-๒-๐๘-๖๖๐๐-๒๗๑	ครู	-	คศ.๒	๑๖-๒-๐๘-๖๖๐๐-๒๗๑	ผู้อำนวยการศูนย์พัฒนาเด็กเล็ก ครู	-	-	-	-
๑๐๐												
๑๐๑	นางสาวสุชาดา พลพงษ์เจริญ	ปริญญาตรี ศึกษาศาสตร์บัณฑิต(หลักสูตร ๕ ปี) สาขาสังคมศึกษา	-	ครูผู้ดูแลเด็ก	-	-	-	ครูผู้ดูแลเด็ก	-	-	๑๐๘,๐๐๐ (๙,๐๐๐ X ๑๒)	(ว่างเต็ม) ๑๐๘,๐๐๐
๑๐๒												
ศูนย์พัฒนาเด็กเล็กบ้านคอโงะ												
๑๐๓	นางสาวใจเงิน แตนแม่เงิน	ปริญญาตรี ศึกษาศาสตร์บัณฑิต สาขาการศึกษาปฐมวัย	๑๖-๒-๐๘-๖๖๐๐-๒๗๒	ครู	-	คศ.๒	๑๖-๒-๐๘-๖๖๐๐-๒๗๒	ผู้อำนวยการศูนย์พัฒนาเด็กเล็ก ครู	-	-	-	-
๑๐๔												
๑๐๕				ครูผู้ดูแลเด็ก	-	-		ครูผู้ดูแลเด็ก	-	-	-	(ว่างเต็ม)
๑๐๖				ครูผู้ดูแลเด็ก	-	-		ครูผู้ดูแลเด็ก	-	-	-	(ว่างเต็ม)
๑๐๗				ครูผู้ดูแลเด็ก	-	-		ครูผู้ดูแลเด็ก	-	-	-	(ว่างเต็ม)
ศูนย์พัฒนาเด็กเล็กบ้านกุดตะ												
๑๐๘												
๑๐๙	นายสุขุม หนองแก้ว	ปริญญาตรี ศึกษาศาสตร์บัณฑิต สาขาการศึกษาปฐมวัย	๑๖-๒-๐๘-๖๖๐๐-๒๗๓	ครู	-	คศ.๒	๑๖-๒-๐๘-๖๖๐๐-๒๗๓	ผู้อำนวยการศูนย์พัฒนาเด็กเล็ก ครู	-	-	-	-
๑๑๐				ครูผู้ดูแลเด็ก	-	-		ครูผู้ดูแลเด็ก	-	-	-	(ว่างเต็ม)
๑๑๑				ครูผู้ดูแลเด็ก	-	-		ครูผู้ดูแลเด็ก	-	-	-	(ว่างเต็ม)

ที่	ชื่อ-สกุล	คุณวุฒิการศึกษา	การขออัตรากำลังเดิม			การขออัตรากำลังใหม่			เงินเดือน	เงินประจำตำแหน่ง		หมายเหตุ
			เลขที่ตำแหน่ง	ตำแหน่ง	ระดับ	เลขที่ตำแหน่ง	ตำแหน่ง	ระดับ		เงินประจำตำแหน่ง	เงินค่าตอบแทน/เงินเพิ่มอื่นๆ	
๑๑๒	นางสาวเสาวนีย์ คลองเคียน	ปริญญาตรี ครุศาสตรบัณฑิต(ศึกษาศาสตร์ ๕ ปี) สาขาการศึกษาปฐมวัย	-	ผู้ดูแลเด็ก	-	-	ผู้ดูแลเด็ก (ทักษะ)	๑๑๒,๘๐๐ (๙,๔๐๐ X ๑๒)	-	-	๑๑๒,๘๐๐	
ศูนย์พัฒนาเด็กเล็กบ้านนุโพ												
๑๑๓			๑๑๒-๐๘-๖๖๐๐-๖๗๕	-	ผู้ชำนาญการศูนย์พัฒนาเด็กเล็ก	-	ผู้ชำนาญการศูนย์พัฒนาเด็กเล็ก	-	-	-	-	
๑๑๔				ครูผู้ดูแลเด็ก	-		ครูผู้ดูแลเด็ก	-	-	-	(ว่างเต็ม)	
๑๑๕				ครูผู้ดูแลเด็ก	-		ครูผู้ดูแลเด็ก	-	-	-	(ว่างเต็ม)	
๑๑๖				ครูผู้ดูแลเด็ก	-		ครูผู้ดูแลเด็ก	-	-	-	(ว่างเต็ม)	
๑๑๗	นางสาวเพ็ญพิชญ์ สายทองจินดา	อนุปริญญาศึกษาศาสตร์ (การศึกษาปฐมวัย)	-	ผู้ดูแลเด็ก	-	-	ผู้ดูแลเด็ก	๑๐๘,๐๐๐ (๙,๐๐๐ X ๑๒)	-	-	๑๐๘,๐๐๐	
ศูนย์พัฒนาเด็กเล็กบ้านหนองกะ												
๑๑๘			๑๑๒-๐๘-๖๖๐๐-๖๗๕	-	ผู้ชำนาญการศูนย์พัฒนาเด็กเล็ก	-	ผู้ชำนาญการศูนย์พัฒนาเด็กเล็ก	-	-	-	-	
๑๑๙				ครูผู้ดูแลเด็ก	-		ครูผู้ดูแลเด็ก	-	-	-	(ว่างเต็ม)	
๑๒๐				ครูผู้ดูแลเด็ก	-		ครูผู้ดูแลเด็ก	-	-	-	(ว่างเต็ม)	
๑๒๑				ครูผู้ดูแลเด็ก	-		ครูผู้ดูแลเด็ก	-	-	-	(ว่างเต็ม)	
๑๒๒				ครูผู้ดูแลเด็ก	-		ครูผู้ดูแลเด็ก	-	-	-	(ว่างเต็ม)	
๑๒๓	นางสาวลัดดา ศิริประสานต์	ปริญญาตรี ครุศาสตรบัณฑิต(ศึกษาศาสตร์ ๕ ปี) สาขาการศึกษาปฐมวัย	-	ผู้ดูแลเด็ก	-	-	ผู้ดูแลเด็ก	๑๐๘,๐๐๐ (๙,๐๐๐ X ๑๒)	-	-	๑๐๘,๐๐๐	
๑๒๔	นางสาววงวิไล ศิริมาลี	ม.๖ สาขาการศึกษาปฐมวัย	-	ผู้ดูแลเด็ก	-	-	ผู้ดูแลเด็ก	๑๐๘,๐๐๐ (๙,๐๐๐ X ๑๒)	-	-	๑๐๘,๐๐๐	
๑๒๕	นางสาวสุดาพร ทวีชัยโชค	อนุปริญญา การศึกษาปฐมวัย	-	ผู้ดูแลเด็ก	-	-	ผู้ดูแลเด็ก	๑๐๘,๐๐๐ (๙,๐๐๐ X ๑๒)	-	-	๑๐๘,๐๐๐	

ที่	ชื่อ-สกุล	คุณวุฒิการศึกษา	กรอบอัตรากำลังเดิม			กรอบอัตรากำลังใหม่			เงินเดือน		เงินประจำตำแหน่ง		หมายเหตุ
			เลขที่ตำแหน่ง	ตำแหน่ง	ระดับ	เลขที่ตำแหน่ง	ตำแหน่ง	ระดับ	เงินประจำตำแหน่ง	เงินเพิ่มเติม/เงินเพิ่มอื่นๆ			
ศูนย์พัฒนาเด็กเล็กบ้านกุยเคลือะ													
๑๒๖			-	-	-	-	-	-	-	-	-	-	-
๑๒๗			-	ครูผู้ดูแลเด็ก	-	-	-	-	-	-	-	-	(ว่างเต็ม)
๑๒๘			-	ครูผู้ดูแลเด็ก	-	-	-	-	-	-	-	-	(ว่างเต็ม)
๑๒๙	นายสกุลชาติ แซ่ซัง	ปริญญาตรี ศึกษาศาสตร์บัณฑิต สาขาการศึกษาปฐมวัย	-	ผู้ช่วยครูผู้ดูแลเด็ก	-	-	-	-	-	-	-	-	
๑๓๐	นายประวิง สาครกรเกษม	ปริญญาตรี ครุศาสตรบัณฑิต สาขาภาษาอังกฤษ (หลักสูตร ๕ ปี)	-	ผู้ดูแลเด็ก	-	-	-	-	๑๐๘,๐๐๐ (๙,๐๐๐ X ๑๒)	-	-	-	๑๐๘,๐๐๐
๑๓๑	นางสาวนันทิยา มีใจมั่นคง	ปริญญาตรี ครุศาสตรบัณฑิต(หลักสูตร ๕ ปี) สาขาคอมพิวเตอร์ศึกษา	-	ผู้ดูแลเด็ก	-	-	-	-	๑๑๒,๘๐๐ (๙,๗๐๐ X ๑๒)	-	-	-	๑๑๒,๘๐๐
ศูนย์พัฒนาเด็กเล็กบ้านบ่อแร่													
๑๓๒			-	-	-	-	-	-	-	-	-	-	-
๑๓๓			-	ครูผู้ดูแลเด็ก	-	-	-	-	-	-	-	-	(ว่างเต็ม)
๑๓๔			-	ครูผู้ดูแลเด็ก	-	-	-	-	-	-	-	-	(ว่างเต็ม)
๑๓๕			-	ครูผู้ดูแลเด็ก	-	-	-	-	-	-	-	-	(ว่างเต็ม)
๑๓๖	นางสาวลธิชา แตนแม่จัน	ปริญญาตรี ศึกษาศาสตร์บัณฑิต สาขาการศึกษาปฐมวัย	-	ผู้ดูแลเด็ก (ทักษะ)	-	-	-	-	๑๑๒,๘๐๐ (๙,๔๐๐ X ๑๒)	-	-	-	๑๑๒,๘๐๐

ที่	ชื่อ-สกุล	คุณวุฒิการศึกษา	กรอบอัตรากำลังเดิม			กรอบอัตรากำลังใหม่			เงินเดือน	เงินประจำตำแหน่ง		หมายเหตุ	
			เลขที่ตำแหน่ง	ตำแหน่ง	ระดับ	เลขที่ตำแหน่ง	ตำแหน่ง	ระดับ		เงินประจำตำแหน่ง	เงินเพิ่มเติม/เงินเพิ่มอื่นๆ		
๑๓๗	นางสาวนิลวรรณ ต๊ะกุ่ม	อนุปริญญาศึกษาศาสตร์ (การศึกษาระดับปฐมวัย)	-	ผู้ดูแลเด็ก	-	-	ผู้ดูแลเด็ก (พักกะ)	-	๑๑๒,๘๐๐ (๙,๔๐๐ X ๑๒)	-	-	๑๑๒,๘๐๐	
๑๓๘	นางสาววันเพ็ญ มั่งมีเงินทอง	อนุปริญญาศึกษาศาสตร์ (การศึกษาระดับปฐมวัย)	-	ผู้ดูแลเด็ก	-	-	ผู้ดูแลเด็ก	-	-	-	-	-	
ศูนย์พัฒนาเด็กเล็กบ้านโจ๊ะทะเล													
๑๓๙			-	ครูผู้ดูแลเด็ก	-	-	ผู้อำนวยการศูนย์พัฒนาเด็กเล็ก	-	-	-	-	-	-
๑๔๐			-	ครูผู้ดูแลเด็ก	-	-	ครูผู้ดูแลเด็ก	-	-	-	-	-	(ว่างเต็ม)
๑๔๑			-	ครูผู้ดูแลเด็ก	-	-	ครูผู้ดูแลเด็ก	-	-	-	-	-	(ว่างเต็ม)
๑๔๒	นางกมล ศรีโสภานุปลา	ม.๖	-	ผู้ดูแลเด็ก	-	-	ผู้ดูแลเด็ก	-	๑๐๘,๐๐๐ (๙,๐๐๐ X ๑๒)	-	-	๑๐๘,๐๐๐	
ศูนย์พัฒนาเด็กเล็กบ้านแม่เงินทะเล													
๑๔๓			-	ครูผู้ดูแลเด็ก	-	-	ผู้อำนวยการศูนย์พัฒนาเด็กเล็ก	-	-	-	-	-	-
๑๔๔			-	ครูผู้ดูแลเด็ก	-	-	ครูผู้ดูแลเด็ก	-	-	-	-	-	(ว่างเต็ม)
๑๔๕			-	ครูผู้ดูแลเด็ก	-	-	ครูผู้ดูแลเด็ก	-	-	-	-	-	(ว่างเต็ม)
๑๔๖			-	ครูผู้ดูแลเด็ก	-	-	ครูผู้ดูแลเด็ก	-	-	-	-	-	(ว่างเต็ม)
๑๔๗	นางสาวอรุณี พนาเจริญชัย	อนุปริญญา (การปกครองท้องถิ่น)	-	ผู้ดูแลเด็ก	-	-	ผู้ดูแลเด็ก	-	-	-	-	-	-
๑๔๘	นางสาวประนอม จะมั่ง	อนุปริญญาศึกษาศาสตร์ (การศึกษาระดับปฐมวัย)	-	ผู้ดูแลเด็ก	-	-	ผู้ดูแลเด็ก (พักกะ)	-	๑๑๒,๘๐๐ (๙,๔๐๐ X ๑๒)	-	-	๑๑๒,๘๐๐	
ศูนย์พัฒนาเด็กเล็กบ้านทีจ้อฮี													
๑๔๙			-	ครูผู้ดูแลเด็ก	-	-	ผู้อำนวยการศูนย์พัฒนาเด็กเล็ก	-	-	-	-	-	-
๑๕๐			-	ครูผู้ดูแลเด็ก	-	-	ครูผู้ดูแลเด็ก	-	-	-	-	-	(ว่างเต็ม)
๑๕๑			-	ครูผู้ดูแลเด็ก	-	-	ครูผู้ดูแลเด็ก	-	-	-	-	-	(ว่างเต็ม)
๑๕๒	นางสาวรินรดี เรืองศิริ	ปริญญาตรี (การศึกษาระดับปริญญาโท) สาขาการศึกษาปฐมวัย	-	ผู้ดูแลเด็ก (พักกะ)	-	-	ผู้ดูแลเด็ก (พักกะ)	-	-	-	-	-	(ว่างเต็ม)

ที่	ชื่อ-สกุล	คุณวุฒิการศึกษา	กรอบอัตราค่าจ้างเดิม			กรอบอัตราค่าจ้างใหม่			เงินเดือน		เงินประจำตำแหน่ง		หมายเหตุ
			เลขที่ตำแหน่ง	ตำแหน่ง	ระดับ	เลขที่ตำแหน่ง	ตำแหน่ง	ระดับ	เงินประจำตำแหน่ง	เงิน	ค่าตอบแทน/เงินเพิ่มอื่นๆ		
๑๕๓	นางสาวสุวิภา วชิรมรกต	ปริญญาตรี ครุศาสตร์บัณฑิต(หลักสูตร ๕ ปี) สาขาภาษาอังกฤษ	-	ผู้ดูแลเด็ก	-	ผู้ดูแลเด็ก	-	ผู้ดูแลเด็ก	๑๐๘,๐๐๐ (๘,๐๐๐ X ๑๒)	-	-	๑๐๘,๐๐๐	
ศูนย์พัฒนาเด็กเล็กบ้านกุยเลอดอ													
๑๕๔			-	-	-	ผู้อำนวยการศูนย์พัฒนาเด็กเล็ก	-	-	-	-	-	-	
๑๕๕			-	ครูผู้ดูแลเด็ก	-	ครูผู้ดูแลเด็ก	-	ครูผู้ดูแลเด็ก	-	-	-	(ว่างเต็ม)	
๑๕๖			-	ครูผู้ดูแลเด็ก	-	ครูผู้ดูแลเด็ก	-	ครูผู้ดูแลเด็ก	-	-	-	(ว่างเต็ม)	
๑๕๗	นางสาวสุปราณี ศิริพร	ปริญญาตรี ศึกษาศาสตร์บัณฑิต สาขาการศึกษาปฐมวัย	-	ผู้ดูแลเด็ก (ภารกิจ ทั้กษะ)	-	ผู้ดูแลเด็ก (ภารกิจ ทั้กษะ)	-	ผู้ดูแลเด็ก (ภารกิจ ทั้กษะ)	-	-	-	-	
๑๕๘	นางสาวสุดารัตน์ ศิริพร	อนุปริญญาศึกษาศาสตร (การศึกษาปฐมวัย)	-	ผู้ดูแลเด็ก	-	ผู้ดูแลเด็ก	-	ผู้ดูแลเด็ก (ทั้กษะ)	๑๒๒,๘๐๐ (๘,๔๐๐ X ๑๒)	-	-	๑๒๒,๘๐๐	
ศูนย์พัฒนาเด็กเล็กบ้านยูงเฒ่า													
๑๕๙			-	-	-	ผู้อำนวยการศูนย์พัฒนาเด็กเล็ก	-	-	-	-	-	-	
๑๖๐			-	ครูผู้ดูแลเด็ก	-	ครูผู้ดูแลเด็ก	-	ครูผู้ดูแลเด็ก	-	-	-	(ว่างเต็ม)	
๑๖๑	นางสาววมาใจ มหาศาลพิพัฒน์	ม.๖	-	ผู้ดูแลเด็ก	-	ผู้ดูแลเด็ก	-	ผู้ดูแลเด็ก	๑๐๘,๐๐๐ (๘,๐๐๐ X ๑๒)	-	-	๑๐๘,๐๐๐	
๑๖๒	นางสาวทรงพรยาญ เลิศศิริภมล	อนุปริญญา (การศึกษาปฐมวัย)	-	ผู้ดูแลเด็ก	-	ผู้ดูแลเด็ก	-	ผู้ดูแลเด็ก	๑๐๘,๐๐๐ (๘,๐๐๐ X ๑๒)	-	-	๑๐๘,๐๐๐	
ศูนย์พัฒนาเด็กเล็กบ้านโพธิ์													
๑๖๓			-	-	-	ผู้อำนวยการศูนย์พัฒนาเด็กเล็ก	-	-	-	-	-	-	
๑๖๔			-	ครูผู้ดูแลเด็ก	-	ครูผู้ดูแลเด็ก	-	ครูผู้ดูแลเด็ก	-	-	-	(ว่างเต็ม)	
๑๖๕			-	ครูผู้ดูแลเด็ก	-	ครูผู้ดูแลเด็ก	-	ครูผู้ดูแลเด็ก	-	-	-	(ว่างเต็ม)	
๑๖๖	นางสมฤดี ตระการศิริชาติ	ปริญญาตรี ศึกษาศาสตร์บัณฑิต สาขาการศึกษาปฐมวัย	-	ผู้ดูแลเด็ก (ทั้กษะ)	-	ผู้ดูแลเด็ก (ทั้กษะ)	-	ผู้ดูแลเด็ก (ทั้กษะ)	๑๒๒,๘๐๐ (๘,๔๐๐ X ๑๒)	-	-	๑๒๒,๘๐๐	

ที่	ชื่อ-สกุล	คุณวุฒิการศึกษา	กรอบอัตราค่าจ้างเดิม			กรอบอัตราค่าจ้างใหม่			เงินเดือน		เงินประจำตำแหน่ง		หมายเหตุ
			เลขที่ตำแหน่ง	ตำแหน่ง	ระดับ	เลขที่ตำแหน่ง	ตำแหน่ง	ระดับ	เงินประจำตำแหน่ง	เงิน	ค่าตอบแทน/เงินเพิ่มอื่นๆ		
ศูนย์พัฒนาเด็กเล็กบ้านพองกะทะ													
๑๖๗			-	-	-		ผู้อำนวยการศูนย์พัฒนาเด็กเล็ก	-	-	-	-	-	-
๑๖๘			-	ครูผู้ดูแลเด็ก	-	-	ครูผู้ดูแลเด็ก	-	-	-	-	-	(ว่างเต็ม)
๑๖๙			-	ครูผู้ดูแลเด็ก	-	-	ครูผู้ดูแลเด็ก	-	-	-	-	-	(ว่างเต็ม)
๑๗๐	นางสาวสินชัย ทวีภัยกลางพนา	อนุปริญญาศึกษาศาสตร์ (การศึกษาระดับมัธยม)	-	ผู้ดูแลเด็ก	-	-	ผู้ดูแลเด็ก (พักกะ)	-	-	-	-	-	๑๒๒,๕๐๐
หน่วยตรวจตลอดภายใน													
พนักงานเทศบาล													
๑๗๑			๑๖-๒-๑๑-๓๒๐๕-๐๐๑	นักวิชาการตรวจสอบภายใน	ปก/ชก	๑๖-๒-๐๑-๓๒๐๕-๐๐๓	นักวิชาการตรวจสอบภายใน	ปก/ชก	๓๕๕,๓๒๐	-	-	-	(ว่างเต็ม) ๓๕๕,๓๒๐

๑๒. แนวทางการพัฒนาข้าราชการหรือพนักงานส่วนท้องถิ่น

เทศบาลตำบลแม่จัน จะกำหนดแนวทางการพัฒนาข้าราชการหรือพนักงานเทศบาล ข้าราชการครู บุคลากรทางการศึกษา ลูกจ้าง และพนักงานจ้างทุกประเภทตำแหน่งทุกสายงาน และทุกระดับ ให้ได้มีโอกาสได้รับการพัฒนาเพื่อเพิ่มพูนความรู้ ทักษะทัศนคติที่ดี มีคุณธรรมและจริยธรรม อันจะทำให้การปฏิบัติหน้าที่ของข้าราชการหรือพนักงานเทศบาล และลูกจ้างเป็นไปอย่างมีประสิทธิภาพ ประสิทธิผล โดยจัดทำแผนพัฒนาข้าราชการหรือพนักงานเทศบาลตามที่กฎหมายกำหนดมีระยะเวลา ๓ ปี สอดคล้องกับระยะเวลาของแผนอัตรากำลัง ๓ ปี

การพัฒนาข้าราชการหรือพนักงานเทศบาล ข้าราชการครู บุคลากรทางการศึกษา ลูกจ้าง และพนักงานจ้าง นอกจากจะพัฒนาด้านความรู้ทั่วไปในการปฏิบัติงาน ด้านความรู้และทักษะเฉพาะของงานในแต่ละตำแหน่ง ด้านการบริหาร ด้านคุณสมบัติส่วนตัว และด้านคุณธรรมและจริยธรรมแล้ว เทศบาลตำบลแม่จัน ต้องตระหนักถึงการพัฒนาตามนโยบายของรัฐบาล จังหวัด ประกอบด้วย เช่น การพัฒนาไปสู่ Thailand ๔.๐ ดังนั้น เทศบาลตำบลแม่จัน จึงจำเป็นต้องพัฒนาระบบราชการส่วนท้องถิ่นไปสู่ยุค ๔.๐ เช่นกัน โดยกำหนดแนวทางการพัฒนาบุคลากรเพื่อส่งเสริมการทำงานโดยยึดหลักธรรมาภิบาล เพื่อประโยชน์สุขของประชาชนเป็นหลัก กล่าวคือ

๑. เป็นองค์กรที่เปิดกว้างและเชื่อมโยงกัน ต้องมีความเปิดเผยโปร่งใส ในการทำงานโดยบุคคลภายนอกสามารถเข้าถึงข้อมูลข่าวสารของทางราชการหรือมีการแบ่งปันข้อมูลซึ่งกันและกัน และสามารถเข้ามาตรวจสอบการทำงานได้ตลอดจนเปิดกว้างให้กลไกหรือภาคส่วนอื่น ๆ เช่น ภาคเอกชน ภาคประชาสังคมได้เข้ามามีส่วนร่วมและถ่ายโอนภารกิจที่ภาครัฐไม่ควรดำเนินการเองออกไปให้แก่ภาคส่วนอื่น ๆ เป็นผู้รับผิดชอบดำเนินการแทน โดยการจัดระเบียบความสัมพันธ์ในเชิงโครงสร้างให้สอดคล้องกับการทำงานในแนวระนาบในลักษณะของเครือข่ายมากกว่าตามสายการบังคับบัญชาในแนวตั้ง ขณะเดียวกันก็ยังเชื่อมโยงการทำงานภายในภาครัฐด้วยกันเองให้มีเอกภาพและสอดคล้องประสานกัน ไม่ว่าจะเป็นราชการ บริหารส่วนกลาง ส่วนภูมิภาค และส่วนท้องถิ่นด้วยตนเอง

๒. ยึดประชาชนเป็นศูนย์กลาง ต้องทำงานเชิงรุกและมองไปข้างหน้า โดยตั้งคำถามกับตัวเองเสมอว่า ประชาชนจะได้อะไร มุ่งเน้นแก้ไข ปัญหาความต้องการและตอบสนองความต้องการของประชาชน โดยไม่ต้องรอให้ประชาชนเข้ามาติดต่อขอรับบริการหรือร้องขอความช่วยเหลือจากเทศบาลตำบลแม่จัน รวมทั้งใช้ประโยชน์จากข้อมูลของทางราชการและระบบดิจิทัลสมัยใหม่ในการจัดบริการสาธารณะที่ตรงกับความต้องการของประชาชน พร้อมทั้งอำนวยความสะดวกโดยมีการเชื่อมโยงกันเองของทุกรัฐราชการ เพื่อให้บริการต่าง ๆ สามารถเสร็จสิ้นในจุดเดียว ประชาชนสามารถเรียกใช้บริการของเทศบาลตำบลแม่จันได้ตลอดเวลาตามความต้องการของตนและผ่านการติดต่อได้หลายช่องทางผสมผสานกัน ไม่ว่าจะมาติดต่อด้วยตนเอง อินเทอร์เน็ต เว็บไซต์ โซเชียลมีเดีย หรือแอปพลิเคชันทางโทรศัพท์มือถือ เป็นต้น

๓. องค์กรที่มีขีดสมรรถนะสูงและทันสมัย ต้องทำงาน อย่างเตรียมการณ์ไว้ล่วงหน้ามีการวิเคราะห์ความเสี่ยง สร้างนวัตกรรมหรือความคิดริเริ่มและประยุกต์องค์ความรู้ ในแบบสหสาขาวิชาเข้ามาใช้ในการตอบโต้กับโลกแห่งการเปลี่ยนแปลงอย่างฉับพลัน เพื่อสร้างคุณค่ามีความยืดหยุ่นและความสามารถในการตอบสนองกับสถานการณ์ต่าง ๆ ได้อย่างทันเวลาตลอดจนเป็นองค์กรที่มีขีดสมรรถนะสูง และปรับตัว

เข้าสู่สภาพความเป็นสำนักสมัยใหม่ รวมทั้งทำให้บุคลากรมีความผูกพันต่อการปฏิบัติราชการ และปฏิบัติหน้าที่ได้อย่างเหมาะสมกับบทบาทของตน

๔. การกำหนดแนวทางการพัฒนาทักษะด้านดิจิทัล

ให้ถือปฏิบัติตามหนังสือสำนักงาน ก.พ. ที่ นร ๑๐๑๓.๔/๔๒ ลงวันที่ ๕ พฤษภาคม ๒๕๖๓ เรื่อง เครื่องมือสำรวจทักษะด้านดิจิทัลของข้าราชการและบุคลากรภาครัฐด้วยตนเอง (Digital Government Skill Self-Assessment) โดยให้องค์กรปกครองส่วนท้องถิ่นใช้เป็นแนวทางการพัฒนาทักษะด้านดิจิทัลของข้าราชการและบุคลากรภาครัฐเพื่อปรับเปลี่ยนเป็นรัฐบาลดิจิทัล ตามมติคณะรัฐมนตรีในการประชุมเมื่อวันที่ ๒๖ กันยายน ๒๕๖๐

ทั้งนี้ วิธีการพัฒนาอาจใช้วิธีการใด วิธีการหนึ่งหรือหลายวิธีก็ได้ เช่น การปฐมนิเทศ การฝึกอบรม การศึกษาดูงาน การประชุมเชิงปฏิบัติการ เป็นต้น

๑๓. ประกาศคุณธรรม จริยธรรมของข้าราชการหรือพนักงานส่วนท้องถิ่น

พนักงานเทศบาล และพนักงานจ้างของเทศบาลตำบลแม่จัน มีหน้าที่ดำเนินการให้เป็นไปตามกฎหมายเพื่อรักษาประโยชน์ส่วนรวมและประเทศชาติ อำนวยความสะดวกและให้บริการประชาชนตามหลักธรรมาภิบาล โดยจะต้องยึดมั่นในค่านิยมหลักของมาตรฐานจริยธรรม ดังนี้

๑. การยึดมั่นในคุณธรรมและจริยธรรม
๒. การมีจิตสำนึกที่ดี ซื่อสัตย์ สุจริต และรับผิดชอบ
๓. การยึดถือประโยชน์ของประเทศชาติเหนือกว่าประโยชน์ส่วนตน และไม่มีผลประโยชน์ทับซ้อน
๔. การยืนหยัดทำในสิ่งที่ถูกต้อง เป็นธรรม และถูกกฎหมาย
๕. การให้บริการแก่ประชาชนด้วยความรวดเร็ว มีอัธยาศัย และไม่เลือกปฏิบัติ
๖. การให้ข้อมูลข่าวสารแก่ประชาชนอย่างครบถ้วน ถูกต้อง และไม่บิดเบือนข้อเท็จจริง
๗. การมุ่งผลสัมฤทธิ์ของงาน รักษามาตรฐาน มีคุณภาพโปร่งใส และตรวจสอบได้
๘. การยึดมั่นในระบอบประชาธิปไตยอันมีพระมหากษัตริย์ทรงเป็นประมุข
๙. การยึดมั่นในหลักจรรยาวิชาชีพขององค์กร

ทั้งนี้ การฝ่าฝืนหรือไม่ปฏิบัติตามมาตรฐานทางจริยธรรม ให้ถือว่าเป็นการกระทำผิดทางวินัย

.....



ประกาศเทศบาลตำบลแม่จัน
เรื่อง ใช้แผนอัตรากำลัง ๓ ปี ประจำปี ๒๕๖๗ - ๒๕๖๙
(ฉบับปรับปรุง ครั้งที่ ๒)

ตามที่มีการปรับปรุงกรอบอัตรากำลัง ๓ ปี ประจำปี ๒๕๖๗ - ๒๕๖๙ (ฉบับปรับปรุงครั้งที่ ๒) เพื่อให้เกิดความคล่องตัวและมีพนักงานเทศบาลและพนักงานจ้างที่เหมาะสมกับการกิจอำนาจหน้าที่และความต้องการของท้องถิ่น นั้น

อาศัยอำนาจตามความในประกาศคณะกรรมการพนักงานเทศบาลจังหวัดตาก เรื่อง หลักเกณฑ์และเงื่อนไขเกี่ยวกับการบริหารงานบุคคลของเทศบาล ลงวันที่ ๒๐ ธันวาคม ๒๕๕๕ ข้อ ๒๔ ประกอบกับมติคณะกรรมการพนักงานเทศบาลจังหวัดตาก ในการประชุมครั้งที่ ๔/๒๕๖๗ เมื่อวันที่ ๒๕ เมษายน ๒๕๖๗

เทศบาลตำบลแม่จัน จึงประกาศใช้แผนอัตรากำลัง ๓ ปี ประจำปี ๒๕๖๗ - ๒๕๖๙ (ฉบับปรับปรุง ครั้งที่ ๒) ปราบกฏตามเอกสารแนบท้ายประกาศนี้

ทั้งนี้ ตั้งแต่วันที่ ๒๖ เดือน เมษายน พ.ศ. ๒๕๖๗

ประกาศ ณ วันที่ ๒๖ เดือน เมษายน พ.ศ. ๒๕๖๗

(นายไพรัตน์ การะเกตุธารา)
นายกเทศมนตรีตำบลแม่จัน